新蜀報

本報設重慶商業場西三街第五號　電碼五二八零

中華民國郵務處管理局特許掛號立券認為新聞紙類

訂報價目　本埠　每份零售洋三仙。每月八角。半年四元六角。全年九元。
外埠　每月加郵費一角。每月一元。半年五元八角。全年十一元四角。各國加六角。郵票代價作實洋。費須先惠　空函不寄。

廣告價目　二號字每行三十二字每日三角。三號字每行四十二字每日二角五仙。四號字四十八字每日二角。五號每行六十五字每日一角五仙。不及一行者以一行計算。商標木刻等。以面積計算。第一版加倍。第三七版加倍半。第二版論前加二倍。十日九折。半月八折。一月七折。長期另議。費須先惠後登

本社交涉處商業場西三街總發行所

第三千六百九十九號

今日出版兩大張

新文化社代印

社評

反對增加郵稅！

郵稅加價，其理由之荒謬絕倫，本報已有所論列，惟吾人尚有不能已於言者，即此種措施，實足以摧殘文化而重苦人民！據交部發表加稅理由，謂「受天災人禍影響。郵政虧蝕在八百萬圓以上，非强迫增多收入，不足以資維繫」。此類冠冕堂皇之言辭，而又出之於革命政府之口，未嘗不足以文過飾非，更何況持之有故言之成理！第有所不可解者，是政府虧蝕，顧可取之於人民，然則困苦顚連于汪洋汎濫之大水災之難民，與夫火餘灰燼之上海浩刼；輾轉呻吟于日本鐵蹄下之東北人士，彼輩瑣尾流離，或則無家可歸，或則無國可投，饑寒凄苦之現實生活，悲慘抑鬱之身受環境，亦何嘗不「受天災人禍影響」，試問又向誰取償乎？不但無處取償，即欲伸訴痛苦，而勢亦有所不能。以是吾人乃恍然於上尊下卑之義，蓋政府之所以為政府，而「黔首」之所以終為「黔首」也。

抑更有不可解者，為交部發表書籍郵費加價辦法。其規定有三：（一）本有毗連之省，及輪軌通處照原資。（二）輪軌不能直達之處加倍。（三）川陝甘雲貴三倍。依上海書業公會計算：「一冊小學教科書，薄者售六分，厚者售一角，原郵資一分二分，今則輪軌不通之處，須二分四分，川陝甘雲貴，須三分六分，預計每一小學生六年用書，將及百冊，是川陝甘雲貴之學生，須繳讀書捐四五元。即其他各省縣鎮，不與江蘇毗連，不通輪軌者，亦須三四元」云云，政府此舉，吾人雖不能揣其用心之所在，要為一可驚之響屁！不知是否已將川陝等省視同「化外」？又或施行愚民政策以保天下太平？一言以蔽之，倒行逆施喪心病狂而已。

夫中國文化，在世界現狀上，固已瞠乎落後，而西北西南，則奄奄一息，教育早經破產。政府提倡，尚虞不足，何況加以摧殘？是不啻驅病人於墓壙之中以速其死亡。且中國政府，獨不關心文化，即維繫國家命脈之小學書籍，亦讓商務書館經營，而國家照例一紙批文完事。今則此唯一之文化機關，已被日本帝國主義毀去，國人方嘆惋之不暇，而交部竟出此荒謬絕倫之妄舉，使吾人不能不疑心中國政府，仰承日本鼻息，繼續作摧殘文化之行動而自陷中國於危亡絕地也。

別省姑無論矣，單就四川而言。文化程度如何？川中人士，當有自知之明。夷攷其實際，則教育行政，支離破碎；教育經費，似有實無；學校設備，盡於冷落破廟；教育人材，多於不識不知。此其於國家前途，社會將來，關係綦重。川中教育環境之障礙，既已難於鏟鋤，而[illegible]政府之桎梏，則未入學校之學子，不但無入學機會，即在學校中者，亦將因自身貧困之境遇，中途廢學。無智識之國民愈多，社會更易於騷亂，是使此亂性長存之蜀人，趨于為亂而至一發不可收拾也。

中國政府，搜刮民財，惟恐不盡其極，而對於帝國主義者則柔若處子；一次祕密借款，損失國家數千萬，不計也；一場火併戰爭，損失國家數千萬，不計也；金屋藏嬌，皇宮夜宴，損失國家若干萬，亦不計也，乃獨于此區區郵稅，斤斤焉切以為念，較諸東省淪亡，尤為關懷，必欲使民窮財盡而後已。奈何「取之盡錙銖，用之如泥沙」，寧不思人民亦將其人之道還治其身乎？吾人于此，惟有師民十三對付北洋軍閥增加郵稅之故智，以堅決反抗！

日來政府因高等華人郭泰祺之外交手腕，和議已秘密成就，而政府亦以還回南京聞矣。然郭泰祺之和議，同於宋代秦檜之辦法，不外將大好河山，拱手送與敵國。莽莽神州，羣醜競惡，懲前毖後，國亡無日！今又有此增加郵稅之「暴政」，所謂國家將亡，必有妖孽者矣！此荊棘榛莽之前途，吾儕若不堅決奮鬥，則未來之禍正方興未艾，良可慨歎！

重慶南岸篋角沱同濟養蜂場

出售蜂種蜂具蜂書印有詳章函索即寄

重慶長城大藥房改組緊要啟事

逕啟者本藥房自創辦迄今已歷八載刻因前總理趙大章身故於三月十日召集全體股東大會當經全體股東議決自三月十日起從新改組另行推選賀恢先為總經理徐述堯為經理并更名為興記長城藥房所有舊有圖章概行作廢另刊興記長城藥房圖章營業前之股票由本藥房收回另發執限關於二十年官息時掉換興記長城藥房股票至各存款及其他一切執據亦限於三月內自行持向本藥房聲明掉換往出營業仍照舊辦理前屆私人經手事項應逕向經手人交涉與興記長城藥房無涉特此鄭重登報聲明務希各界垂察為荷

興記長城大藥房謹啟

重慶市車業同業公會汽車票公賣辦法

一　由市政府核定於小十字較場口二車場上清寺等處設置車票公賣處專司售票零售宜自五月一日起實行車票公賣勿論零票包車均須在各公賣處批票始能乘車

二　段數　由小十字至較場口為一段　較場口至大樑子一段　較場口至二車場一段　二車場至兩路口一段　兩路口至曾家岩或大溪溝牛角沱各一段　上清寺至石子一段　石子至化龍橋一段　中途上下車不及一段者以一段計算

三　價目　車價分包車零乘　包車起碼一段暫定洋一元　兩段以上每段遞加五角　零票大車每段每人一角　小汽車起碼一段二角　兩段以上每段遞加一角　小汽車零票線限小十字至曾家岩為止其餘路線概不售票　客有一人到達地點之客有過半數方能開車　奧斯丁小汽車載客較少照八成收價

四　限制　大汽車每次以十八人為限　篷轎式小汽車包車以六人為限　奧斯丁小汽車以四人為限

靈醫速成班招生廣告

現代醫學治療之原則不外輔佐天然治愈之一途特效藥品尚待發明醫師選擇亦鮮把握以生命供試驗危險孰甚欲求極安全無痛苦之根本療法非「靈子術」不足以當之蓋「靈子」為生命之本源靈子衰弱即疾病叢生若用靈子術治之即是王本清所無論何症應手解除較之現代醫者超越萬倍本會長靈學博士王紹渠先生尤多發明獨得國民政府教育部特許教授治療成績大著中西醫務人員從學術亦不在少數平津濟杭瀘各地分會所次第成立茲會長由津回瀘省親受江巴士女函電之請故留渝講學療病迭奏奇效為「普及真正靈的福利」計非養成多數靈醫救治危險病症不為功故特開「靈醫速成班」教授靈醫學術招男女生五十名以在本埠有正當職業品性端正向無嗜好者為限每人學費六十元天資聰敏體質健全兩星期後畢業由本會給予憑照正式行醫或派充各處職員定五月一日開學現已開始報名此外另招函授生一百名每人學費三十元額滿截止有志靈醫者幸勿失此機會本會在渝診務由會長施治各項大症時間治上午八點至一點出治二點自七點收費門治二元出治城內四元城外六元輿馬加一非時加倍　重慶過街樓十八號中國靈理學研究總會辦事處啟

周加民律師受任重慶平民銀行常年法律顧問通告

本律師茲受任重慶平民銀行為常年法律顧問嗣後如有侵害平民銀行財產信譽及一切法益者本律師當依法盡保障之責此告　事務所水溝第三號

重慶平民銀行聘請周加民律師為常年法律顧問啟事

逕啟者本行現聘請周加民大律師為常年法律顧問嗣後關于本行財產信譽及一切法益由周大律師盡保障之責此啟

報喪啟事

敬啟者友人任國安先生從戎以來歷有年所效忠黨國不遺餘力以故因公致疾醫調失宜竟於本年四月十八日未時告終於江北弌陽觀許家院寓所其哲嗣光輝尚在西陽營長差次必待電到始能奔喪兼以任君在日性豪俠好交遊遐邇知名不少故舊惟生性剛直失志廉潔今突西逝難餘鶴俸同人等代治喪事其經濟似覺稍形拮据如各親友有與前途賜送鴻文及聯帳者擬請改惠深當稱存恤注發存尤為感謝讓代聲明伏祈諒察是荷　如賜鴻文者　瀘縣請交黨部　重慶請交嘉利賓館賬房　江北請交弌陽觀許家院任宅、治喪處　任宅治喪處謹啟

重慶佛學社啟事

逕啟者本社敦請慧西法師敷講阿彌陀經一部茲訂四月廿八（即舊歷三月廿三）午後三鐘開座務希各界人士屆時惠臨聽講不勝企盼之至此啟

停戰會開非正式會議

日要求蘇州河南不駐華軍
敵欲闢新租界將從事建設

【本報上海廿九日專電】停戰會昨(廿八)開非正式會議、癥結仍在撤兵地點問題、日方堅主蘇州河以南不得屯駐華軍、我方對此頗難承認。

【又電】日本野心大暴露、欲在上海闢租界、包括閘北江灣張華濱寶山一帶、即將從事建設。

【又電】日方雖已接受折衷案，唯對國聯特委會仍拒絕合作，國聯中人極表示憤慨。

【又電】日僑連日開秘密會議，除將閘北等處劃為四區外，并謀將沿黃浦十英里之地帶劃入日本租界。

英使折衷案
各界反對接受

【又電】各界對英使折衷辦法極表憤慨，紛電政府反對接受，不使十九委員會多數同情於我者盡付犧牲，并謂既欲服從敵意，可將降表逕送東京，何必恇怩欺騙民衆。

【又電】國際形勢又形黯淡，狄泰歐中止赴日，四國軍縮會議作罷，各種希望，均成泡幻。

【又電】為反對折衷案，一同胞憤而自殺，幸獲遇救。

漢日艦移滬
表示無挑釁意

【漢口廿八日電】日使重光接受折衷辦法，滬和會又將重開。

【又電】駐滬日海軍司令鹽澤晤何成濬稱，在漢廿四號艦隊五艘，將全移滬，藉以表示無挑釁意。

【民國社南京二十八日電】據外交界息，英使幹旋上海停戰會議，雖已覓得新途徑，由日政府訓令重光葵，表示接收，但日方外交向以軍人為背景，滬日本軍並一面對英使斡旋停戰會議，虛與委蛇，而一面仍主使在滬日本居留民，作種種非法組織，並嗾使日僑，向日政府建議，故停戰會議前途，是否有轉緩可能，尚不可知，惟我方向來尊重國聯處置及調解，若不幸而停戰會議竟無良善之結果，當由日方負其全責云。

【又電】大陸報載，上海日本居留人會首領，最近屢次召集會議，已擬就開放閘北吳淞江灣為日租界之具體計劃，呈請日當局核准，聞計劃中，擬闢北為商業區，江灣為住宅區，張華濱為軍事區，寶山為工業區，租界全部，沿黃浦江伸長至口口，此項計劃亦已草就，一俟當局核定，即將逐步進行。

【民權社上海廿九日電】孫科李烈鈞等十五人于前(廿七)日通電反對南京政府對日妥協，及上海為自由市等問題。

【又北平廿九日電】東北艦隊奉張學良命，集中青島，聽候調遣，沈鴻烈已在青島計劃一切。

【又南京廿九日電】中央為注意漢口防務，對武漢綏靖區將擴大範圍，并擬在湘南佈置永久工事，以防赤匪。

世界著名笑匠 卓別麟之生平
其父亦係有名丑角
卓氏文學亦有根蒂

【滬訊】世界笑匠美國一等明星却爾斯卓別麟氏，自去年離別好萊塢漫游歐洲後，據聞行將抵滬，與國人相見，按卓氏雖名聞全球，但能知其出處者尚不多見，茲將卓氏歷史，略述如下，以饗閱者。

按卓氏父親，係一戲劇中丑角，在英倫三島，頗負時譽，因其滑稽出衆，大博社會歡迎，時鄰處有一貴族女子，慕卓父才藝，竟與之結婚，生活至為安適，後即生兩子，長名雪泥卓別麟，幼即行將來滬之却爾斯卓別麟也。

其後卓父年老病故，留下寡婦孤兒，生活大感不易，卓母不得已，為人洗衣度日，有時母病不能工作，卓氏兄弟，竟至挨餓受凍，迨雪泥卓別麟長大成人，思求一職業，藉以餬口，後得一水手之職，頗為歡喜，其母雖不忍愛子遠離，然為生活所迫，祇能任其所之，但倚門倚閭之心，與日俱積，竟至神經錯亂，在倫敦公園中，錯認他人為其愛子，竟為警士所拘留，卓氏欲救無從，直挨至乃兄歸來，始設法將母氏釋出，渡洋而至美國。

卓氏在美無聊，乃輾轉入劇場為配角，卓氏受戲劇天才之遺傳，在場中漸負時譽，惟當時電影事業，尚在幼稚時代，自卓氏加入以後，因其所作滑稽戲劇，往往令人忍俊不禁，美人崇拜新奇，卓氏投其所好，名遂徧于全美，今則全球婦人孺子，亦皆喜閱卓氏之滑稽影片，卓氏之一雙大鞋與一枝手杖，便令人發笑，且幾成為一般孩童之恩物，同時又有一羅克者，亦為滑稽片之名角，羅氏導演之影片，亦能風行全球，兩氏各有天才，在我國平津兩地，有一般人喜閱卓別麟，也有一般人喜閱羅克，一如舊劇中之捧梅捧程，各成派系者，但卓氏所表演之戲劇，雖以滑稽名于時，但如淘金記尋子遇仙馬戲場等，却含有深刻之意味，苟一囘味，恐笑料變成傷心之淚也。

卓氏現為美國五大明星之一，而薪金則較島葛拉斯范朋克為大，家資亦遂至浩富，一九二四年卓氏所繳所得稅，達一百二十萬美金之多，可見薪金之豐厚，

按卓氏少時失教，人則聰穎，又肯努力自修，故文學亦頗有根蒂，又能自行編劇自行導演，成績亦頗可觀，盛名之下，自無虛士，觀其所演藝術，純出自然，并能警闢羣衆，似較羅克，麥斯開登高出一籌也，間有人詆卓氏之大鞋子手杖，為矯揉造作者，實則藝術係安慰感情之高尚娛樂，苟能刺激人心，其他細節可置勿論，況卓氏環境雖優，而所受刺激亦殊多，如母之瘋狂，妻之屢次離婚等，發為動作，當然感人也深，憶去年范朋克曾來華，與梅蘭芳盤桓許久，今卓氏又乘滬戰未已，瘡痍滿目之際，翩然蒞滬，吾知海上文藝界，藝術界，自有熱烈之歡迎，特不知卓氏覩此戰後蕭條景象，其感情為何如耳。

偽國已軟化
顧借調查團北上
馬占山將襲哈埠
調團第一次報告草就

【本報上海廿九日專電】調查團第一次報告書已作成，今「廿九」日又電達國聯，偽國見形勢不佳，業已軟化，顧維鈞得偕行北上。

【又電】馬占山部將襲哈爾濱，該埠已特別戒嚴。

【又北平電】東北抗日軍各路均開展，救國軍逼近哈爾濱四週，

【又電】(廿六)夜義軍襲瀋陽，日軍倉皇抵禦，天明義軍因彈盡引退，調查團亦大受虛驚。

【又電】居瀋韓人及農商代表欲謁見李頓被拒，偽國將取銷招待議式，并散放空氣，將不負保護責任。

【民國社東京二十八日路透電】瀋陽來電稱，國聯調查團已着手起草，分步報告書，於五月一日交國聯，據云分步報告書，專包括日軍撤入南滿問題。

【民權社北平二十九日電】馬占山部，又敗熙洽軍于□與屯，逆軍分向吉長伊通南滿路線退却，大戰目標移轉至雙陽運河沿岸，我軍勢力已佈滿雙陽河北面，逆軍主力在公主嶺西安一帶，日軍亦在此線屯有重兵兩萬，空軍重砲齊全，來日即將有大戰。

【又電】國聯調查團，昨(廿八)日與本莊繁溥儀正式見面，談話四小時，至午后二鐘，由張景惠領導參觀逆政府，至晚九鐘，赴滿鐵理事會宴會，我國代表顧維鈞是日未參與。

編纂鐵道史
聘專家負責
兩年內出版

【南京廿八日電】鐵部籌備編纂鐵道史，令派曾仲鳴，李浩，陳政，方毅為編纂委員，曾為編纂委員長，方為編纂主任，廣聘當家，積極進行，第一回定年內出版，嗣后逐年改進，定每年七月出版。

【又電】鐵部七次令改組所屬路員暨審査委員會，及選派留學生委員會，並將交通教育委員會裁撤，鐵道詞典審訂委員會，亦暫行裁撤云。(民國)

粵方別有企圖
西南兩機關不取銷
陳李亦不就任新職

【本報上海廿九日專電】胡漢民嗾使鄧澤如蕭佛成等在港召集各委開西南兩機關聯席會議，陳濟棠李宗仁均列席，決議在抗日剿匪事件未告結束以前，西南兩機關暫不取銷，陳李亦暫不就中央所委新職，但絕對協助中央殲滅贛閩赤匪。

【又電】中央發表李揚敬為援閩剿匪總指揮，李已率部向漳州推進，朱德因厦門不易得手有向閩北竄走企圖

【民國社南京二十八日電】軍訊，中央以徐源泉在鄂剿匪，克盡厥職，近將另畀徐以新職，聞已內定，不日即可發表。

【事實社上海二十八日電】李宗仁令吳奇偉回師援閩。

【又電】粵機六架今飛漳州。

日本之外交官
不為軍閥之工具
即為政爭犧牲者

【東京特訊】明治維新，本由各藩士(武士)以武力取得政權，不獨西鄉山縣為武人，即伊藤松方亦武備也，故新政府成立即以整頓軍備為事，於是特選通才赴各國留學陸海軍，其數既多，人才亦輩出，如桂太郎其尤者也，夫戰爭既為國際間事，則研究軍事，勢必及於外交，而日人更有間諜之天才，故日本參謀本部之諜報組織，全世界恐無有能與之比倫，此皆陸軍留學生與駐在武官創之也，至於駐外公使，則在明治二十年以前，除西園寺外，大都皆豪族之貴族，不得志之政客為之，故外交界獨少傑出之人才，而國際間靈敏正確之消息咸集中於參謀總長之卓上，參謀本部每月一回有海外事情一種印刷物，分配於軍官，而外交部無聞焉。

是時有一外交人才，曰陸奥宗光者，先以反對政府之故入獄三年，伊藤獨賞識之，出獄後，即命其任美國公使，是時日本正謀改正條約，收回法權，而陸奥乃先與墨西哥新訂平等條約，於是輿論譽聲驟起，卒為外務大臣，而此后之加藤，高明，原敬輩，皆陸奥所識拔者也，

陸奥雖以改正條約負盛名，乃未幾而甲午戰役起，卒召三國干涉，國民乃積憤於外交之無能，而陸奥終於國民怨憤之聲中懷肺病以死。

繼改正條約而後，有一事足以得國民之歡心者，曰日英同盟，日本之自認為強國自此始，而成此功者為小村壽太郎，及樸資賣奕和平會議，而國民又大憤，小村之歸也，有懷黑旂以迎之者，懼羣衆之毀擊，桂太郎(陸軍)山本(海軍)二人，一左一右挾之以出車站。

自此二戰役來，日本國民對於軍人有信仰，對於外交官無信仰，已成積習，奏條約改正日英同盟之功者，且為國民所咒詛，而此後再求一陸奥小村而不可得也。

於時，有藉日英同盟之餘蔭，得資本家之後援，懷組織政黨之興味者出，曰加藤高明，入大隈內閣為外務大臣，卒受政友會之鼓動與之牽制，以成立所謂中日惡感原因之二十一條。

廿一條之起因何自乎？曰起於元老山縣之小病，蓋大隈(憲政黨)內閣二年餘矣，政友黨人早作夜思以謀倒閣，其最易動聽者，莫過於外交軟弱，時歐戰方酣，日本正欲利用列強之無暇東顧以獲得東之大利，適有政友黨人往朝鮮訪寺內，山縣適有微恙，此客過椿山莊，循例進謁，山縣遂告之曰：「吾老矣，朝不保暮，請告寺內，滿洲問題不解決，吾死不瞑目也！」此政客既得此元老之一言，以為倒閣之機已至，其見寺內而歸也，即運動以寺內為特使赴中國解決滿洲問題，其辭既為大隈所知，於是法螺家(大隈之混名，猶之中國之(大砲)大言曰：「區區滿洲，何勞寺內！吾方欲解決中國全國以一公使為之耳，」故二十一條者，大隈患國人之加以「外交軟弱」之惡名，故為此違心之高調，迨交涉既開，至於發最後通牒，則元老又覺其不妥，出而干涉之，松乃於元老會議時曰，「以八師團占領北京南京，軍事上誠無問題，然財政上決不能僅特預備費，非募債不可，若外交上勝利，則軍事勝利，軍事勝利，則袁世凱政府必倒，此時欲覓一條約簽字者而不可得，則日本將對於東交民巷辦外交矣，此危道也！」於是於最後通牒中，雖自動的撤消五條希望條件，而兩國國民惡感之深，迄於今日，已十五年矣。

加藤雖得硬外交之虛名，然政友會之攻之也，則無所不至，巴黎和會之開始也，政友會執政，而憲政會亦正欲利用外交問題，圖握政權，政友會乃以西園寺為大使以制之，且聲言辦理二十一條將不得信用於英美，及加藤將組內閣，則政友會人，亦有欲利用中國報紙以斥之者，嗟乎，黨爭之烈，如是其甚也

繼加藤之後者，為幣原，而外交軟弱之惡名，遂集中於一身，然幣原誠軟弱矣，而政友會中欲覓一硬外交家，不獨政友會，即日本全國中，求一能滿足軍閥野心之硬外交家，亦不可得，故田中組閣兩年，卒無相當之外務大臣，終其任自任之，而所謂硬外交者，山東出兵事件，與炸死張作霖事件耳。

方田中之死，政友會之勢力，嘗有一敗塗地不可收拾之勢，議員人數不及百八十人，故其唯一出路，即在煽動軍閥，發生事變，去年五六月中，政友會即組織所謂滿蒙調查團者，從事宣傳，其宣傳紙，用陸軍飛機一布，而在鄉軍人團，實為其傳達機關，中有「實力發動」之語，實力發動者何？軍事動作是已，其時在萬寶山案前一二日也。

及萬寶山，中村事件之發生，而其勢乃愈迫，於是中日兩方，同時任命公使，以圖解決懸案，然政友會之目的猶其次焉，故一聞懸案有解決之希望，而禍變乃愈急，讀者記之，九一八之夜，東京閣總理大臣衙門，寂然不聞人聲，外交部僅見護衞警察之影，而參謀陸軍兩部之電燈乃澈旦也，嗚呼，滿洲事變，幣原眞在夢中也！

今新進之芳澤，第一次任外務大臣矣，其既往之行動，不便多述，惟有一事可注意者，當國聯開會時，白里安詢芳澤先決條件之內容，芳澤何以秘而不告，而東京外務省何以即於次日宣布條件內容是也，至於上海事件，則其跡更為顯著，芳澤要求閘北巡警解除武裝之條件，何以不於前二日加入於村井交吳市長之公文中？三月一日，日本方面在國聯表示和平，而上海領事何以又有飛機將轟炸嘉興蘇州之警告？一言以蔽之，外交官之後，尚有人在而已。

哀哉日本之外交官，不為軍人之工具，即為政爭之犧牲者！此即五十年來之事實也。

戴傳賢受辱
陝西學生擬毆戴
特將其汽車焚毀
楊虎城委過於共黨

【本報洛陽廿九日專電】戴傳賢入陝後，西安學生界對戴甚不滿，擬加毆辱，已將戴之汽車焚毀，楊虎城電蔣(中正)謂係共黨暴動，餘人正在嚴訊中。

史汀生
傳將來華

【民權社上海二十九日電】美國務卿史汀生抵歐後，傳將到遠東小遊，滬美公使準備歡迎。

日貨漸恢復戰前情況

滬戰血跡猶殷日貨死灰復燃
醜顏事仇心理更屬慘痛萬倍

【本報東京特訊】據日大藏省公報，自滬戰告一段落以后，日貨運華數目頓增，漸恢復戰前情況，其出入數目如次。

	三月	上年三月	減少數目
進口（來華日貨）	二三·七六七千元	二五·八四四千元	二〇七七千元
出口（運日華貨）	二〇·四一三	二七·二二〇	六·八〇七
計	四四·一八〇	五三·〇六四	八·八八四

地方	進口（日貨）一月	二月	三月	出口（華貨）一月	二月	三月
東北	六七六	七六五	一·二九一	四·〇六六	四·二五〇	三·五九四
華北	二·七八一	四·七二九	八·九三七	四·五〇二	三·六五〇	二·八〇一
華中	一·二四三	三九九	一·四四七	二·六三二	一·三〇〇	一·三五三
華南	二五	九	四	五三七	四三五	三六三
計	四·七二五	五·八六二	一一·六七七	一一·七三二	九·六三五	八·一一一
遼東	五·八二〇	七·二九七	一一·〇八三	一〇·〇二二	一〇·七二一	一二·二四八
香港	九一七	一·〇〇三	一·〇〇五	八二	四八	五四
合計	一一·五二〇	一四·一四四	二三·七六七	二一·八三九	二〇·四〇四	二〇·四一三

【又上海訊】上海市商會以近據日人報紙所載，三月份對華貿易，其輸出數已將不減於往年，當此東北土地，淪於敵手，淞滬戰壘，血跡猶殷，而日貨死灰復燃，痛心曷極，故昨分函各地商會暨本市各業同業公會，剴切勸告，茲錄原文如下，致各地商會函云，逕啟者，東北土地，淪於敵手，淞滬戰壘，血跡猶殷，此正全國人民泣血椎心，臥薪嘗胆之日，乃近據日人報紙所載，三月份對華貿易，其輸出較之往年同期，僅減少百分之八，是日貨之死灰復燃，均恢復以前盛況，已屬無可諱言，國民此種靦顏事仇之心理，較諸失地喪師，更屬慘痛萬倍，日本犬養首相，此次巡閱新落成之戰艦，曾有豪語在各報發表，謂此后戰事，祇須有金錢及大和魂，即可保持其永久勝利，吾人試思日本以工商業立國，其金錢之來源，無非挹注於國外貿易，而國外貿易，以對華對美為大宗，美人自日佔東北以後，其智識階級亦有拒用日貨之決議，以彼立於旁觀地位，且動義憤，而我身受宰割之國民，轉漠然無所動於中，與彼交易，資以金錢，使其購船置械，完成殺戮我之工具，此種行為，詎有天良，詎為人類，故今日日貨之應予拒購拒用，實屬天經地義，鐵案如山，無可動搖，質言之，則拒購日貨者，即所以減少敵人之戰鬥力，保全吾國民之生命而已，奸人敗類，何地蔑有，惟在團體有嚴密之組織，社會有公正之制裁，使甘冒不韙之奸商，一經發覺，即永遠不齒于同業，永遠不齒于人類，則若輩雖冥頑罔覺，當亦幡然變計，本會認為此事已到最緊關頭，如各地再不能嚴密一致，使日貨將已仍舊滔滔輸入，則日本既以東三省為其生命線，又將恢復華北華中華南貿易，以為其營業養線，遲至數年，毛羽豐滿，我國全國必入其控制之中，國亡種滅，萬無倖全之理，除一面函令滬市各同業公會，嚴密監察其同業外，務希貴會暨奮鬥，沉着應付，隨時監督，設法妥為防範云，又致本市同業公會函，大意相同，茲從略，

軍委會職員略有調動

（南京廿八日電）軍委會儉（二十八）日奉蔣委員長命令，將原任第二廳副主任鮑文彬，調充第三廳副主任，原任第三廳副主任賀國光，調充第二廳副主任，所有第二廳正副兩主任任職，均派軍政部次長陳儀兼代，陳鮑二主任，均定即日就新任視事云。（民國）

平師大校長羅家倫繼任說完全不確
羅氏根本否認

【民國社南京二十八日電】家倫氏，聞北平報紙載其將長北平師範大學說，發表談話如次，方才朋友來信說，北平報紙紛載，朱口口先生征求我同意，要我長北平師範大學，此說不但完全不合事實，而且絕對不盡情理，不知何處來此夢話，殊不值一笑也云云。

美國人口與國富比較
均較一九二九年減少
國際經濟恐慌之反響

據日文上海日日新聞記載，號稱世界唯一富翁之北美合衆國，亦因國際經濟恐慌之猛烈化而陷於苦境，據日本駐紐約總領事河內氏之報告，一九三〇年度北美合衆國國富與國民所得之總額如下，一九三〇年度美國之國富總額為三千二百九十七萬萬金元，較一九二九年，約減少百分之八，九，一九三〇年度國民所得總額為七百十萬萬金元，較一九二九年約減少百分之十六，人口與國富總額之比較，一九三〇年度每人平均三千六百七十七金元，較一九二九年度約減少百分之十，人口與國民所得總額比較，一九三〇年度每人平均五百七十八金元，較一九二九年度約減百分之十三，斯蓋美國亦受國際經濟恐慌之影響，國富與國民所得，過去雖年有增加，現在亦不得不在統計數字上表現減少，又美國國富，以州別計之，則以工商業中心之紐約州為最大，計三百七十萬萬元，佔全國國富總額百分之一一，二，而本雪文尼亞與伊里諾兩州次之。

來論　讀國難會議宣言有感

吳君實

近兩年來，世界各國遭逢空前未有之經濟恐慌，日本帝國主義者以為世界各國已失維持太平洋均勢之力量，遂不惜違背國聯盟約，於一九三一年九月十八日乘我長江流域鉅大水災之後，向我東三省開始軍事侵略之行動，相繼而以海陸空軍暴力強奪上海，其處心積慮，固不僅在亡我國家民族，而猶在擾害世界和平，路人皆見，自事變迄今，我政府雖不抵抗，國民雖力持鎮靜，而日本暴行，依然有增無減，際此嚴重局面之下，國難會議，應運而生，宜當精誠團結，共禦外侮，對外必須有獨立自主之外交，對內必須有充實國防之軍備，以言獨立自主之外交，消極的應革除已往因循敷衍之積習，積極的應有確定始終一貫之方針，而聯合世界上主持正誼及以平等待我之國家、尤為迫切需要，以言充實國防之軍備，當以軍制改革為要圖，而依據民衆武力之原則，打破已往循環內戰之局面，此對內對外之根本計劃，即國難會議之偉大精神表現，而國家民族所賴以為命者亦在此，惟事實上會議前之糾紛，與夫會議時之爭執，五花八門，無奇不備，其所宜言之對內對外方針，求其能見諸事實，則更成問題也，今會議已告結束，國運前途宜夫生面別開，乃會議一場，事倍功半，上海和會決裂，當軸且敷衍為停頓，國聯一再助惡，政府猶以為可依，東三省已成第二朝鮮，淞滬永入日人掌握，遺留傳聞，不謂當國者進行妥協，便謂當國者屈辱自甘，所謂獨立自主之外交，固如是乎？兩粵風雲，時伏時起，其他窮兵黷武之夫，亦正鈎心鬥角，存京五日兆之心，行割據稱雄之實，國難可以不顧，權利不得不擇，所謂民衆武力，又如是乎？前行政院長孫科近發表抗日救國綱領，力主召集國民代表大會，制定憲法，結束訓政，不悟國民會議約法頒布未及期年，訓政未見成效，遽爾推行憲政，恐方之今日所謂訓政局面之不若，凡此種種，無非私人意氣之爭，而影響於國計民生彌鉅，所謂精誠團結，又如是乎？洞觀現勢，暴日於佔領上海之後，一面在北滿蠶量與俄挑釁，意圖藉此團結世界反赤之力量，使國際視線移注滿洲，造成更擴大之戰爭，而遂其獨霸遠東之私圖，日來亦俄向北滿增兵，兩國衝突在即，英美法諸邦已對俄提出警告，責其不應侵害各帝國在遠東之權利，故遠東形勢已因今日日俄關係惡化而倍趨嚴重矣，世界第二次大戰，有如劍拔弩張，一觸即發，事果至此，固世界人類非常之不幸，而首當其衝蒙害最烈者則唯中國，我政府如寐而不寤，依舊信賴國聯，仍然示弱日本，勢將長寇敵之志，啟列強覬覦之心，亡國慘禍，寧能倖免，余謂中國今日非無生路，如國難會議宣言精誠團結，長期抵抗，充實國防之軍備，獨立自主之外交諸端，即生路也，特口惠而實不至，雖以見諸實施耳，為政不在多言，言雖冠冕堂皇，究無補於實際，黨國執政諸公，徒尚美名，不自合力同心着手，則救國禦侮之效，仍不可得而見，國難會議宣言，恐終等無用之廢幣也，已矣，外患不足慮，唯患內憂，內憂乃外患之因，外患乃內憂之果，時至今日，當國者急宜大澈大悟，實踐宣言要旨，團結全國國民一致之精神，排除破壞太平洋及國際和平之日本暴力，當政府能否重立信仰，國家政治能否步入光明之路，民族命運有無剛復之機，胥決於此，唯望我黨國諸公留意焉。

東光診療所
地址重慶七星崗
肺病專門　留日醫科醫師羅[illegible]
[illegible]科專門　留日醫科醫師[illegible]
婦科專門　留日醫師蔡[illegible]
本所內外各科 [illegible] 下午六時至下午[illegible] 電話[illegible]

時事月報（四月號）二角五
煤坑（十六期）三分
最近中日問題　三角五
東北遊記　二角
東北內幕與失地真象　一角
新上海　一元
文活週刊（十四期）三分五
生藝新聞（五十期）二分
日本研究讀本　二角
鞦韆兒　二角五
重慶書店啓　天主堂街　電話八二三號

商業場口　強華牙症醫院
牙醫博士陳華清
每日診病鑲牙時間
午前八鐘至十二鐘午后一鐘至四鐘

注意
劉雨齋原住重慶商業場現移居小十字

何伯衡感謝牙醫師劉雨齋原函

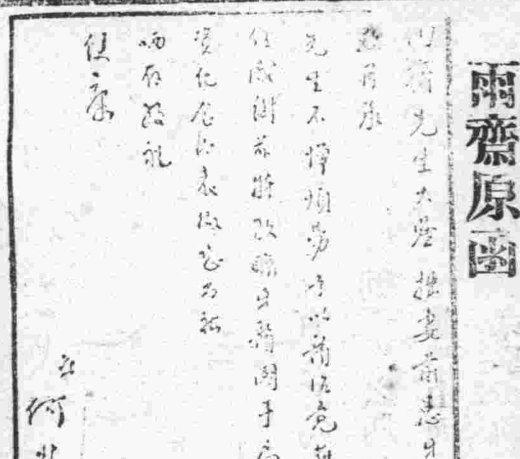

處亂世尤以戒奢侈為要義　戒奢侈尤以儲蓄為最妙方法　—曾國藩—
川康殖業銀行儲蓄部
行址重慶打銅街　電話掛號三一

商餘公司
本公司二樓經售
商務印書館全部圖書
各書價格與該館一致

上海新中華大藥房秘製
潤肺止咳丸
此丸專治年老陰虛乾咳喘逆。壯年房勞損傷。感寒熱鬱津竭成為肺癆。肺痿痰涎濁唾結核腐爛。咳帶膿血胸脇疼痛。醫難見效等症。無論年代久遠。喘咳輕重。凡屬肺燥陰傷作咳。一服此丸均能逐漸鬆解痊愈。永不復發。定價每瓶五角 打五元
全川總經理　重慶大官街　寶華大藥房

北新書局　近到
女學生　一二期　四角四
良友　六十四期　四角四
文華　二十六期　四角四
電影雜誌　十二期　三角三
新戰區地圖　一角
京滬全圖　一角
滬戰忠勇將士相片全套拾張　三角
蔡廷楷將軍掛像　二角
淞滬全圖及上海鳥瞰　二角七分五
上海戰事攝影一集　四角四
上海戰事攝影二三四集　五角五
學術研究二三四五期　二角五
學術研究創刊號　四角
發行所售珠市五十一號

大江旅館廣告
本館位置為重慶市之中心前後馬路秀覽山川空氣流通佈置雅潔每日三餐葷素俱有每位六角真是便利極了
地點大梁子有聲戲院斜對門

戒煙人的目的
吸鴉片煙的人個個都想戒脫但他們的目的（一）要時間減短一戒即脫（二）要不現病痛不感痛苦（三）要精神足不誤事業恐怕難以達到呀是的不錯請你們馬上去槍就吃香港華生藥局的戒煙回天丸包館遂到你們的目的　回天丸四川總發行所在重慶字水街原名木匠街第五十七號各大藥房均有出售

重慶東亞大藥房現由楊家什字遷移中大樑子左營街對面新式洋房鋪面門面照常營業茲訂於三月廿二號正式開幕西藥化粧應有盡有招待務求週到價值十分克已惠顧諸君即光降是荷
重慶中大樑子東亞大藥房啓

湖北　中醫王漢清來渝
仍住千廝門天吉公店內
上午門診　下午出診

木器
本店製造木器以來，於茲數年，出品之優良，早為各顧主交相贊許，近將外加意改進，務求材料認真，漆法考究，式樣新穎，如承惠顧，定當克己歡迎
商業場比利時謹啓

航空報
自上海中日戰事發生以後重慶各界為欲早得明瞭上海戰局詳情紛紛函請本公司代定運申報茲為便利重慶民衆起見特按最低價額規定價閱辦法計每份申報每月售洋二十元如有定報者請來本公司接洽可也
中國航空公司　住址白象街　電話一五六號

郵資
重慶至萬縣沙市宜昌漢口　一角五
重慶至九江安慶南京上海　二角
除貼足普通郵資外每重二十公分之郵件應照上表加貼航空郵資（普通郵票亦可）航線以外各地之信件只要加貼航空郵資亦可利用飛機郵遞
寄航空信只要在信面縱橫各加書藍線或黑線一條（如左圖）且寫明航空郵遞四字除貼尋常信費外加貼航空郵資隨便投在任一郵局裏即可由飛機寄遞

客票
單程渝萬九十五元渝宜二百十三元渝沙二百四十二元渝漢一百元
來回渝萬一百六十二元渝宜三百六十十二元渝沙四百十二元渝漢五百十元

時間
星期四日　晨九時由重慶開下午三時五十分到漢口
星期三六　晨七時五十分由漢口開下午二時四十分到重慶

漢渝航空
每星期上下行各二次　與滬漢綫銜接

軍用圖書

最新步兵操典
昭和步兵操典
步兵操典草案
步兵野外勤務
步兵射擊教範
步兵夜間教育
步兵工作教範
野戰築壘教範
體操教範草案
劈刺教範草案

軍隊內務規則
陸軍禮節條例
最新簡明測繪
陸海空軍刑法
陸軍軍隊符號
陣中要務令
陸軍懲罰令
帶兵規則
新兵教育問答

兵器被服保存要領
最新步兵必讀
衛生法及救急法
軍隊衛生學
戰鬥綱要草案
通信教範草案
軍事講話
步兵訓練須知
最新步兵教程問答
軍隊教育令

函購郵費加一　書目函索即寄
總發行所　首都共和書局
分發行所　重慶商業場平民武學書店

蜀川電燈公司緊要啟事

啓者本公司出租義記未及三載忽於前歲八月被火延燒重要廠械多遭焚如未幾復奉市府命令限期結束查本公司成立原有一定年限兼以所營業務屬于公用範圍不能隨意中輟茲由董事間人擬具進行方案暫定于五月一日午刻假公司地點開臨時股東大會議決實行務望遠近股東於四月三十日以前各持股票到公司登記以便憑此換發開會入場券幸勿自棄權利為禱

蜀川電燈公司董事會啓

中華書局出版 英文書

英文分類名著評解　一冊八角

——龔質彬編——

本書精選英美名家之作品三十篇，分爲小說、敎育、滑稽三大類。每類並以關于該類文字作法之詳細說明，提綱挈領，於作法及選篇前端，同時並重。故不獨可作高中文學讀本，亦可作文法之輔助讀物。篇首冠以漢文緒要，篇末更附有漢文釋義，以便參照。

英文文學叢書第七種

回述異記　▼精裝一冊　▼二元

A Wonder Book & Tanglewood Tales　Nathaniel Hawthorne 著　W. Vernon Doherty & E. Shan 註

本書係神話體及武俠體之短篇故事，行文淺易明白，最宜初中學生閱讀之用；茲更就文中疑難之字句典故等，詳加註釋，以供讀者研究。

(第六種)

[illegible]記

Quentin Durward

Sir Walter Scott 著　W. Vernon Doherty 註

精裝一冊　二元五角

作者司各脫以歷史小說見長，本書乃其最盛行之作品，[illegible]

同上叢書

莎氏戲劇本事	Tales from Shakespeare with Chinese Notes	Charles Lamb 著 [illegible] 註釋	精裝一冊 一元
二城故事 英漢合註	A Tale of Two Cities with Bilingual Notes	Charles Dickens 著 [illegible]	[illegible]
塊肉餘生述 英漢合註	David Copperfield with Bilingual Notes	Charles Dickens 著 沈步洲 [illegible] 註釋	[illegible]
富蘭克林自傳	Franklin's Autobiography with Chinese Notes	[illegible] 註釋	[illegible]
天方夜談	The Arabian Nights with Chinese Notes	[illegible] 註釋	[illegible]

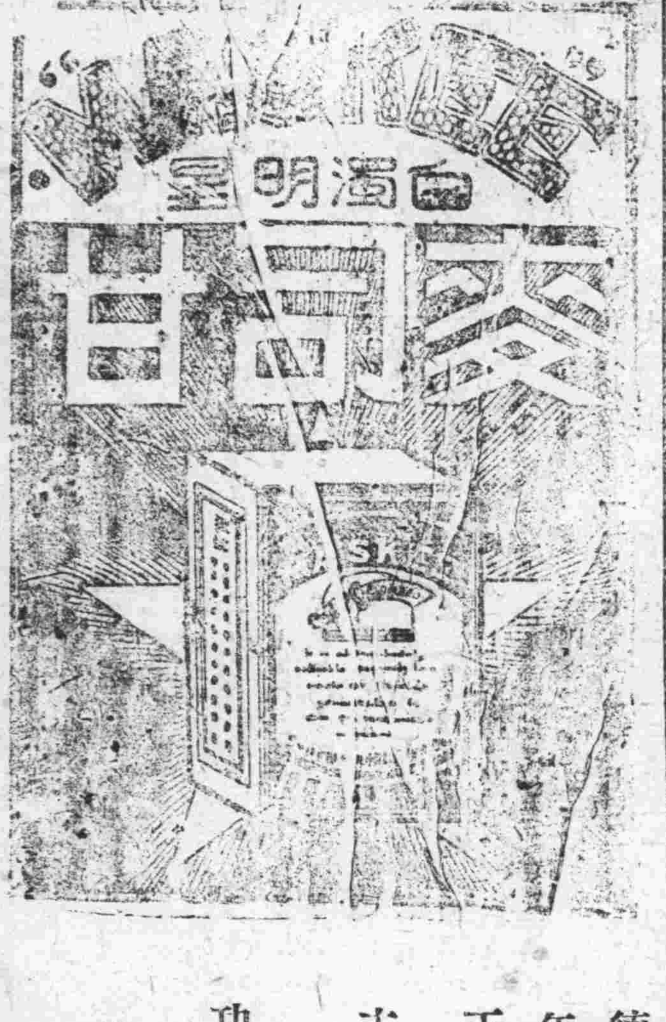

德國最著名醫學博士(台克司)費數十年苦心研究成功由六種聖藥合成藥性王道一服斷根揚名世界活人千萬

主治　急慢性五淋白濁尿道炎膀胱炎副睪丸等症

功效　清毒殺菌除痛消腫退濁止淋調味開胃婦女濕熱白帶尤見功效

全川總經理重慶華英大藥房

總經理美富行　上海北京路九十六號

重慶聚興誠銀行特別啓事

逕啓者茲因暴日侵我邊疆全國商業蒙其影響本市銀根亦以需要之減少形成供過於求短期利率鬆達極點爲本市近數十年來所罕見之現象有此原因本行往來存款及特別往來存款兩種活期利率特照本行各種存款章程第十一條之規定酌量減少自廿一年四月十五日起所有新舊存款一律按照週息二釐計算一俟市面恢復仍當定期改照原有利率辦理用特登報聲明尚希惠顧諸君格外鑒原是所禱盼此啓

張趙蘭若聲明枉屈啓事

敬啓者若命不辰幼失怙恃蒙家伯餘慶撫養成人於民十四憑媒字與張瑞堂之第五子德純爲妻初尚諧和詎伊近忽迷戀野鶩復受早經析居之兄嫂唆播所有家務銀錢悉被彼等奪掌百般虐待因之打罵毆頻加實有難忍迭經族戚暨婦協會調解無效情迫無已始訴懇法院請求正當解決保障終身乃德輔反登報妄加評論誣恐淆社會聽聞特將眞象登報聲明此啟

重慶順記五金號啓事

啓者敝號股東汪慶伯今因無意經營自願退股現經衆股東議決准許退出股份除將合同收回外特此登報聲明此後關於順記盈虧各事與汪慶伯毫不相涉此啓

汪慶伯啓事

啓者慶伯於民國十八年時曾在重慶順記五金號投資兩股計應繳股本銀上海規元四千兩正當簽有合同爲據今因年來家庭環境惡劣無力繳足股本刻已商得諸股東同意允於退出股份除將合同繳還外特併登報申明以後凡關於順記之事概與慶伯無涉此啓

蕭紫琴醫生診所

設白象街中段　電話五三六號

專治　花柳—皮膚—性病—注射特長

門診　上午十時至下午三時止診金一元特診提前診金二元藥品在內注射另算

出診　三時後除臨時急症外須在三時前預先通知以便登記依次診治診金洋五元普通藥品均在內貴重藥針另加轎資加一急症診金加倍夜半十二時後均加雙倍

住宅馬蹄街第六號凡過時及夜間接請者均可往該處通知

李文浦啓事

敬啓者文浦籍隸滿洲先世宦遊來川卜居綦邑致世於茲靜讀爲本乃於民國十七年負笈來渝原期業精於學小有造就時文浦年方及笄意志孱弱偶因交遊失愼遽爾墜入迷途蹤跡散漫無所依歸每於夜闌人靜搔首捫心若不及早回頭前途何堪設想心雖如灰良緣難遇幸於本春經楊君明燭介紹與伊友某君爲室從此使君有婦羅敷有夫宿願既了舊遊謝絕而今桃花有主漁郎切莫問津故特鄭重申明各界幸勿誤會

嚴子寬失票聲明作廢緊要啓事

逕啓者昨日午前出街失去皮包一個內有太記元盛正頭號之股票一千元收據一張抬頭嚴子寬期係民國二十年四月底成立不知何人檢去除向本號另立收據爲憑并在巴縣地方法院暨商會存案備查外恐奸人所檢發現此股票收據及抵押等情特此登報聲明後無論軍商學各界所檢概作無效

嚴子寬啓

張子良失票聲明作廢啓事

敬啓者子良前於涪陵[illegible]興號曾立兌票〇八九二三一號一張計洋五十元向美豐銀行支取不料前次在巴縣管獄署[illegible]文華街失火倉卒之間致將此票失去除立即止兌一面通知涪陵[illegible]興號一面由四川女職校致函美豐證明須俟三個月後再立兌票兌取外特此登報聲明無論何人拾得概作無效此啓

郭記失票緊要啓事

啓者鄙人于四月二十四日在合川交涪江汽船林南江帶交渝十八梯郭局長松年收要函一件內裝鄧維嵩立中國銀行辦事處第二六七零一號支票一張係郭記抬頭計洋八千元註明四月底期用殊該票在船被奸人竊去除向該行止兌并向宜廳商會備案作廢外特登報聲明無論何人持得此票均作廢紙無效此啓

郭驤遠啓

殷之輅啓事

輅於四月廿五日遺失渝簡馬路巴縣段路股臨時經收處重慶市自來水公司籌備處貨股臨時經收處第廿六號職員證一枚除呈請本處註銷外特此登報聲明作廢

苟年高之病狀發生

務宜求援於韋廉士醫生紅色補丸

廣東退隱巨商盧君頌稱此丸還少之功力

苟有人焉竭畢生之力忠勤工作以期晚景堪娛乃日薄西山而身體不佳竟不克享其勤勞之結果不亦大可憐乎然而此種老景頹唐者却常有之或則力衰肌瘦或則腿痺體虛但無論如何韋廉士醫生紅色補丸均可爲其恢復少年之精力因此丸功能造血其補益之力甚爲偉大故也請舉一例以證之

廣東退隱巨商盧君厚初來書云「鄙人退休以還體不甚健於虛弱病狀中每發腳痺一症久坐起立必感困難因足踩踏地痛苦隨之於無聊中憶及韋廉士醫生紅色補丸功效卓著試服數瓶果見奇效於是耐心守服久而久之此症竟愈同時兼患痔瘡百藥罔效故又兼服清導丸覺其療痔之功亦正如韋廉士紅丸療我手足拘攣之神效也鄙人現年六十有八而面色紅潤氣爽神清友人常說予之精神猶勝他人四十歲者云是則不能不感此兩種丸藥之功因書此誌謝并告同病焉」韋廉士醫生紅色補丸凡經售西藥者均有出售或直向上海江西路四五一號韋廉士醫生藥局函購每瓶一元五角六瓶八元中國境內郵費免收

凡患疾病係出於血虧而起者均應服用環球馳名聖藥韋廉士醫生紅色補丸謹防射影僞品須堅持眞正裝璜如圖樣所示者

特別警告大衆　韋廉士醫生紅色補丸與清導丸均係韋廉士醫生藥局之出品絕不散倉出售總是裝好如圖樣所示之樣式凡散倉或裝璜故作類似發賣者悉屬僞品無自用處切勿悞購因無用藥品雖廉亦貴也

愛國同胞不可不看!!

強寇壓境，國難方殷，君欲不爲朝鮮人之續者？則唯有聯合全國同胞共起抵抗；然則抵抗二字又談何容易，必須人人俱備有軍事學識，上陣時始能殺敵致果。今我國徵兵制尚未實行；而同胞於軍事學一項又素少研究，欲求對壘疆場，勝操左劵其可得乎？敝局應此需要，特備大批軍事書籍，供各界同胞研究。定價特別從廉。

書目價值表

書名	價值
軍隊內務條例	一角五
野戰砲兵交通教範	二角
工兵坑道教範	一角六
野戰砲兵操典草案	一角八
野戰築壘教範	一角六
對壕教範	一角八
築營教範草案	二角
爆破教範草案	二角
野戰砲兵射擊教範	一角
劈刺法教程	一角四
游泳術教範	一角二
現行步兵各個教練	六仙
迫擊砲操術	一角六
小哨指南	八仙
步兵尖兵之研究	二角四
砲兵野外工作教範	一角八

書名	價值
測繪學	二角
三民主義剛要	四仙
中國近世外交史	五仙
世界地理大要	五仙
經濟政治剛要	四仙
架橋教範應用之部	二角
架橋教範縱村之部	二角
陸軍禮節	五仙
步兵射擊教範	二角
教練指揮法	一角四
交通教範	一角
步兵野外勤務	一角八
步兵操典草案	一角八
步兵操典	一角八
步兵工作教範	一角
步兵教科書（前後續全部）	六角

武庫後街馬路 意誠
小樑子會仙橋 市民
書局同啟

中法儲蓄會

中國有限公司

重慶中法儲蓄會第一百六十三次四月份獎電露佈

特獎　六二九號得洋一萬元

頭獎　一三七　三二二四　五六五○　六二
六二、七三○○　九八○七　一四五
一二

二獎　三一五四　四五○一　四八五二　一
一九四二　一二七○三　一三○九六

三獎　一三八二六

四獎　七四九　五二二八　六八二五　六九
七七　八三九四　二三六四○　一四
八○六
八七三　一八三五　二一四六　五八
九七　一三一九七　一五二一　一
五二四五

五獎　三一九　五三七七　五五二○　一
○六九　一二二三二　一三二五六　一
一五三二八

小獎（七）字

電碼有錯　號單爲憑

公園葛嶺中餐館擴大組織

中西茶房　家庭雅座　席棹四元起碼　招待週到　男女宴客　電話一六九號（聖家宣舊址）　餐菜改良　席價低廉　喜筵禮堂　均極便利

丘心田律師啟事

本律師事務所今已移住馬蹄街一百十七號，凡有託辦民刑訴訟案件者，請至敝事務所接洽，此啟。

大德產科醫局啟事

本醫生用西法最新法接生，並精理胎前產後及產婦內外科皮膚花柳小兒科等症，並種牛痘，無論何時均可臨診接生。暫收手術費六元，針醫每針四元，貧者酌量減免。門診上午九時至十二時，出診下午一時至五時，如遇急症，隨請隨到。並特設留產室，每天收費二元。

醫生方安國女士啟　住花街子小巷子周家院十六號

此鎮江小孩因發熱衰弱

惟嬰孩自己藥片使之迅速復原

小兒發熱，即使輕微，亦損元氣，元氣一損，所資以建設強健身子之要素，遂爲其虧耗，所以有識之父母，常備嬰孩自己藥片于家中，以免兒童發生熱疾或其他病症。但兒病狀發生，立即施用此藥片，自不至纏綿褥而小兒珍貴之元氣亦可保矣。江蘇鎮江西門大街震源銀樓經理李君國祥云：「小兒福常患發熱腹脹胃呆等症，屢藥無效，瘦弱非常，後聞嬰孩自己藥片治愈同樣病症，乃試投之，遂見熱退胃強，不久竟完全痊癒矣，真兒科聖藥也，至感宅佩」。嬰孩自己藥片係治小兒腸胃病發熱出牙等症之專藥，神効莫測，各藥房均有出售，或直向上海江西路四五一號韋廉士藥局函購，每瓶七角，郵費在內。

兜安氏補神藥片

世無長生之術，亦無不老之方，惟服神妙補藥以強壯其身體，健旺精神，而克享康健之幸福，則可求而得者也。兜安氏補神藥片爲補腦補血補胃之唯一精品，服之體壯神旺，血足胃健，大有轉弱爲強益壽延年之功，而於神經衰弱者，又爲無上上品。

主治　神經衰弱　神經疼痛　氣血衰敗　精力不足　少年斲傷　中年虛弱　病後體虛　普通虛弱　耳鳴眼花　胃呆失眠　心悸健忘　面黃肌瘦

各埠藥房均有出售

上海江西路四八九號兜安氏西藥公司告白

中國銀行二十年份利息分配案

全體純益　一百八十三萬七千四百二十七元四角四分

一提公積金　十八萬三千七百四十二元七角四分
照章按純益總額提十分之一
下餘純益　一百六十五萬三千六百八十四元七角

一官股正息　三十五萬元
照章七厘按五百萬元計算

一商股正息　一百三十七萬九千八百十九元
照章七厘按一千九百七十一萬一千七百元計算

共計官商股正息　一百七十二萬九千八百十九元與下餘純益
比較計不敷七萬六千壹百三十四元三角應由盈餘滾存項下提補

重慶北新書局發行

最近出版

書名	定價
貨幣銀行學	一元八角
近代政治思想	二元
最底工資的研究	二角半
三民主義的主理	一角二
蒙古問題	二角半
行爲主義幼稚教育	五角
中國最近經濟問題	六角
西洋五大經濟	二角半
經濟史研究法	二角半
舊歡	五角
三民主義綱領	六角
卓別麟	六角

書名	定價
日本對中日事件的公論	六角
價值論概要	三角
統計學概要	一元八
日本經濟概要	一元
瓦格涅財政學	五角
萬能的人類	七角半
清代考試制度	三元二
楊著中國金融論	五角
人口問題研究	二角
瘋了	八角
法制職業教育	四角

書名	定價
農村社會合作運動	五角
西洋文學名著選	一元二
滿洲問題	三角
日本殖民	三角
土地經濟學及實務	二元四
會計原理	二元二
農村社會學大綱	二元四
勞動經濟學	二元四

總店　支店　售書　珠市街

劉文輝離順返省
綏廣潼各方代表亦歸去
劉允補助楊軍出川餉款

【順慶廿六日通信】此次劉自乾軍長來順檢閱，原定十日爲期，嗣又縮爲三日，前日業將各部重要操作閱畢，昨今兩日僅由各部會操而已，本日午前六時，劉之隨員多乘車赴遂，七時，陳鴻文陳鳴謙等亦乘車西去，至劉本人在九鐘以前，即偕張伯言，李鐵夫諸人，到土門寺大操場檢閱各部會操，並向各官兵有深切之訓辭，九鐘後，復受學友互助社駐順社員之歡讌，劉氏在席上，亦有嚴正誠懇之演說，隨即返至行轅休憩，於十一鐘，始乘車赴遂，是夜即宿該地，決於明晨返省，又此次劉氏蒞順，除楊子惠派有代表來順歡迎外，潼川及綏定方面，亦各派有代表前來，其任務均與楊之代表同，劉均一一接見，各代表皆住川康軍步四旅招待所內，師因劉氏返省，亦擬於明日分別返部覆命云。（李眞）

【順慶二十五日通信】二十四軍劉自乾軍長蒞順檢閱，頃已四日，茲將本日（二十五）檢閱科目，調查誌次，（一）午前爲三師五旅王學姜部之野外演習，參加部隊有康民山李洪濤林翼如三團，地點外北距城二十里之荆溪場鐵鳳山，沿西充馬路一帶，時間自清晨四鐘起至正午十二鐘止，科目有攻擊，防禦，陣地之選擇，命令之傳達，中下級軍官之指揮等項，康團在左翼，任防禦，李林兩團在右翼，任攻擊，劉自乾軍長及張伯言委員長等，均皆親往監督指導，林雲根陳鴻文兩師長，亦隨往陪閱，結果成績甚佳，（二）正午十二鐘，陳黃兩旅在土門寺大操場，舉行閱兵式，部隊有陳鳴謙旅之余仁，鄧宸耀，達鳳崗三團，及黃錫官旅之王炳鈞劉榮陞兩團，檢閱總指揮爲陳鳴謙王元虎兩旅長兼任，劉軍長於檢閱王學姜旅野外後，隨即轉赴大操場，登臨檢閱台，軍樂大作後，陳王兩指揮策馬向前報告到場人數，旋即舉行走排式及分列式畢，兩旅軍官齊集檢閱台前，聽候軍長訓話，各團士兵亦皆環立台側，在軍官後方敬聽訓詞，（三）午後三鐘許，九旅陳鳴謙部舉行內務檢查，劉軍長偕同張伯言委員長等，親赴各團營連部詳細考核，均皆整齊劃一，頗蒙嘉許，（四）晚後七鐘，黃錫宜派舉行夜間演習，劉自乾軍長因事未往，由張委員伯言代爲檢閱，參加部隊爲王劉兩團，成績甚佳，（五）夜晚八鐘，二十四軍學友互助社順慶各支分社全體社員，在公園民智電影院包園，宴請劉軍長及隨行各將領，園門扎有牌坊，上書歡迎學友互助總社大會，劉軍長及陳林兩師長，王王陳四旅長等，均皆赴會，頗極一時之盛云。（曲平）

楊森願率全部出川
向國難救濟會之明白表示

【廣安二十五日通信】滬案發生，楊森軍長，特慨異常，亟欲率部東下爲國効命，無奈關於路線及餉項兩種問題，迄未商洽妥善，月來迭派人赴潼渝各方接洽，關於路線問題，尙無多大障礙，惟餉款一項，了無辦法，最近劉自乾主席赴順檢閱部隊，楊氏已派員赴順迎候，晤面數次，已得有相當結果，楊森軍長昨復準備專車，派員赴順，並電達順方，歡迎來廣，藉商一切，據聞劉自乾對楊部出川，極表贊成，日昨喬抑權等到順晤劉，劉表示尤爲確切，故楊此次歡迎劉氏來廣，無問劉之來與不來，但對楊部餉款問題，必將有相當補助云云。（秋陽社）

楊森自東北事件發生以來，即憤怒異常，本欲出川殺賊，迭次請纓，均以徵調不及，迄未成行，刻以滬軍既已出動，決全部開赴前敵赴難，茲覓得其致四川省國難救濟會一電，特誌之於次：

劉師長作藩兄鑒，□密，請譯轉國難救濟會諸先生鑒，□電奉悉，出兵救國，義所當然，迭經通電表示，祇以徵調不及，迄未成行，至於出發數目，早向渝方表示，願以全部協助，茲承詢及，特電奉聞，楊森叩。

夏仲實返資
主持第三區比賽

【資中通信】二十四軍本年度國技及刺槍術，連分區比賽，資中劉爲第三區，夏仲實師長爲考核主任委員，比賽期間將屆，夏師長由瀘縣專程返資，主持一切，與賽各部隊，已先後到資，茲將各部駐地，調查錄左：

第三區國技及刺槍術比賽各連駐地列後，三旅七團第一第四連，駐西門外益民火柴廠，三旅九團三連，駐西門外沱江旅店，三旅十團十連，駐西街三層樓，二旅二十七團三連，駐北街義順店，二旅二十七團十一連，駐北街興盛棧，四旅十團十連，駐北街大顯棧，四旅十一團一連，駐北門外民生茶社，四旅十一團六連，駐北門外玉名棧，四旅十一團七連，駐北門外大校房，四旅二十八團第五連七連，駐重龍山。（平民二十四日）

黃勳業旅開入西康
前站抵鑪

【康定通信】久懸未結之甘案，値此滬上和戰未決之際，狡悍之藏番，時有乘機進窺之意，兼以康南格桑跳梁，燎原堪虞，川康邊防劉總指揮爲抒中央西顧之憂，奠安康局起見，巳早定有邊防大計，除余松琳旅坐鎮鑪城外，并調川康邊防十一旅旅長黃勳業進駐西康，聞黃旅昨（元）十三日已抵化林坪（距鑪城三站）其先頭部隊羊營長，則巳於前數日抵鑪，並聞總部無線電四九兩隊，昨日亦抵鑪云。（四月十五日）

川大校長王兆榮定本日到校視事
調查後再謀整理

【成都通信】川大校長王兆榮日前抵省，曾誌各報，記者以文化落後之四川，亟待整理，既聞該校新校長業已抵省，特爲川省教育前途計，盼其將整理計劃，詳爲談述，以嚮留心教育者，於二十二日晨趨車往訪於青年會，據云，上月二十三日由滬首途，其時調查團已抵滬，原擬赴洛後始行返川，旋因同行者之牽制未遂，由滬直航抵渝，抵渝後，於十六日訪甫澄軍長，伊對川大經費巳允竭力維持，十七日由渝啓行，路經璧山，永川，榮昌，內江，資中，資陽，簡陽，二十日午後始抵省，廿一省張教育廳長爲介紹川大各院院長及各主任，特於聚豐園歡宴，席間并未談及校事，至於到校視事，大約定下週星期五六，（即四月卅日）因返川風塵勞頓，尙須休養數日，并於此期中調查川大過去情形，及合併整理之經過，乃能着手計劃，——談及此，適川大派學生代表任某翟某等四人（均法學院學生）到青年會謁見王氏，擬於日內歡迎王氏到校演說暴日侵滬情形及省外教育概況，并詢將來對川大之設施等等，王氏謂，川大整理，首在經費，假使經費有着，推動自屬容易，將來經期籌足經費，□成大學之設備，如□增購書籍，理科增置儀器，並將添聘各科專門教授，以期學校精神日有進展云，王又謂各報所載大批學生隨王來川之消息，因當本人奉委接長川大時，曾轉川大及京滬學生請學生隨行，王氏秀山籍，離川已有廿六年，曾在蓉學東文，繼又留學東京，畢業於帝國大學法科，民七返國時，段執政與日締結不平等條約，曾與同學組織救國團體，並入滬辦救國日報，民九到平任法大教授，民十二任安徽法專教授，民十三到京任要職，復辦中國公學，客歲始奉命返川云。（廿三日發）

遂寧建委會宣告成立

【遂寧通信】縣長劉吉甫，以暴日侵我益急，內地建設事宜，亟應努力，方裕民生，以作長期抵抗，特遵照中央明令，召集地方富於建設人才，組織一遂寧縣建設委員會，負責提倡整頓地方各種建設，巳於昨日在關廟會址，開一成立大會，頗極一時之盛，當推定劉吉甫爲委員長，程智安（建設局長）爲副委員長，下設常務委員十一人，開始工作云。（二十四日知）

川北運會之第六日
岳池義勇軍離廣返校
參加運動員較前減少

【廣安二十五日通信】本日爲川北運會之第六日，晨間天候變壞，雷雲欲雨，各運動團體到場後，即開始運動，惟是日參加人員，較前減少，岳池參觀男女義勇軍，於今晨全部返校，不似往日熱鬧矣，計是日田徑賽共得決賽七項，小學組跳高決賽爲渠縣小學之李曰于獲得第一，小學組標槍決賽爲渠小之簡裁詩獲得第一，撐竿跳高決賽軍團組爲第五混成旅之戴智仁獲得第一，中學組爲渠中之吳崇德獲得第一，二百米決賽軍團組爲軍部之婁華章獲得第一，中學組爲萬中之袁茂春獲得第一，女中組爲廣安之陳云明獲得第一，四百米決賽軍團組爲五混成旅之王子舟獲得第一，中學組爲萬中之袁茂春獲得第一，八十米低欄決賽女中組爲廣女中之吳寶華獲得第一，百十米高欄決賽軍團組爲岳池體育會之雷澤獲得第一，中學組爲萬中之彭彰禮獲得第一，晚間由五混成旅之人生劇社與二混成旅之九一八劇社，仍在北街體育專科學校內，表演新劇數幕，至午后九時，始行閉幕。（五六兩日比賽成績從略）

外部自稱不辱國
但願言行一致才好！

【成都通信】四川省國難救濟會，日前對中央請勿秘密對日簽訂和約，頃得南京覆電，表示決不辱國喪權，其原文如后：

□部四川省國難救濟會全體會員鑑，頃奉行政院交下，國府交辦貴會文電，稱敵方所提無理條件，應嚴行拒絕，如秘密簽字，民衆誓死否認一案，查自日軍侵佔東北各地，及攻擊淞滬以來，全國憤慨，誓死抵抗，政府始終以民意爲依歸，以長期抵禦爲堅定之政策，現雖照國聯議決案暫停戰事，經英美等國代表之調停，在上海商議停戰，及日軍撤退之辦法，毫不涉及政治問題，日方無理要求，當然嚴予拒絕，并無秘密簽字之說，特覆，外交部。

涪陵特業復旺
運六百餘箱東下

【涪陵二十七日通信】此間特業，爲縣中出產大宗，每年大批運往下游，獲利者頗不爲少，殊去今兩年，下游各省，迭遭水災戰爭及稅捐過重之種種影響，銷場頓失，價値一落千丈，此間特商，折本者頗多，因此損失而倒號歇業傾家破產者，不下數十家，刻間閱下游各省，又突有缺貨消息，近各特商，又得請□上峯，減稅出□，特貨運下，漸有利可圖，故日來特業，稍呈活動，此間特商，近共先後裝有六百餘箱，陸續搭輪東下，日來此間特業，已將有復興旺之勢云。（秋陽社）

璧山建局餘款
不得移作電話之用

【青年社】二十一軍劉湘軍長，前以璧山縣鄉村電話總機常年經費，每月以三百元爲限，飭其向各鄉鎮安設分機攤派，該縣楊縣長，現以此項經費，各鄉鎮長多未遵照攤額措繳，以致總機開支無着，但查該縣建設局已改爲科，預算較往年可省三千元之譜，擬就此項餘款，劃作電話總機經費，用維久遠，而免遺誤，昨特呈請軍部核示，旋奉令云，呈悉，各局改科後，節餘之款，均應妥爲保管，不得擅行處分，所請着勿庸議，此令。

南川人請願後
派款已得減少

【青年社】南川居川黔湘三省要衝，年來因受天災匪患影響，早巳民不聊生，此次二十一軍令派國難救急費及煙苗罰金，該縣適估十三萬元，縣民以際此凋敝之餘，即不另增捐負，巳苦無法生活，今又派一鉅款，實屬痛上加痛，因此，特推舉劉榮鄉楊秉如等代表來渝，向劉甫澄軍長呼籲減免，記者昨日遇劉君等於旅邸，據云，此次請願結果，頗爲圓滿，同時並爲記者告述該縣年來災害情形，玆錄之如次：

（上略）此次南川所派國難救濟費與煙苗罰金達十三萬元之多，人民不能擔負，特推某等來渝請求減少，查南川自來擔負各種捐款者不外紳商兩界，紳家多因佃戶貧窮，且吸洋煙，對於農事懶惰，又因歷年迭遭天災收入銳減，而家庭吸洋煙者動輒居全家半數，以致入不敷出，往日擔負捐款，多佔全部收入百分之三十以上，故往日爲紳家，今日負債賣田以至落爲窮人者累累皆是，至於商家機商可以擔負之小部份捐款，自貴州包銷食鹽後，南川鹽商早巳停業，山貨商因受上海戰事影響，多巳折本停業，煙商亦因上海戰事關係，洋煙只能內銷，新煙忽低至每兩三□以下，無利可圖，亦漸改作他業，談到種戶更是難言，南川本來只有中東兩區一小部份產煙，歷年因煙捐過重多巳改種豆麥，今年月前受大風大雹之影響，收穫特劣，不敷成本，且早巳抵賣他人，南川之由富既是如此，而金融枯竭遂達於極點，以致利率高至五六分以上，今又派來十餘萬元，全縣現金羅掘殆盡，亦難足此數，人民無不蹙額相告曰：「吾人苦矣！如此何以爲生？」我縣地處邊陲，人民樸質，頗有堅耐精神，不到萬不得已時，不能向上峯呼籲，某等向上峯陳明此意，上峯特予優恤，國難救濟費只辦四萬元，並許除已撥二萬六千元之數，在五月份徵收，其餘一萬四千元，待六月份征收，至於煙苗罰金，暫定爲二萬元，概由種戶擔負，不另由紳商攤墊，並許五月份以後徵收，此種辦法，在上峯自然予人民以若大之優待，人民自當感激，然人民之力量，恐此數仍難擔負也。

□長寧□
建築街市馬路

【長寧通信】縣長趙錫奎，到任未久，即提議將城內街道，改建馬路，本月廿日，就縣圖書館成立城區馬路籌備會，以便開始工作，至建築經費，經衆表決，以連年收存□志款項，未經動用，即將此款暫行挪用，惟保管此款之袁大鼻子，巳將該款撥去千餘元，致每月少收月利若干，大生反響云。（廿二日）

涪陵監獄一瞥
過去太不衛生　現在正謀改善

【青年社涪陵四月廿七日通訊】記者昨往參觀監獄，當晤斯任管獄員廖善吾導入，計見分內外男女監，及待質所四處，被拘人犯男女約有五百餘名，監房既狹而矮，地亦卑濕不堪，男監及待質所，尙各有一極小院壩，而女監則全部昏黑，毫無陽光，監所因櫊俱爲通牀鋪位，復有高低之分，低者地板頗多壞孔濫縫，一舍之中，住至四五十人，甚形擁擠，毛房亦未盤修，糞尿浸滿地面，陰溝亦多閉塞，污水時集監中，以故濁氣瀰漫，病犯纍纍，聞每日幾有二三死亡，該管獄員接事未及兩旬，死亡巳達十七八人之多，據該管獄員云，現正謀改善及救濟方法，己呈請上峯派員清理監獄，如未決人犯，速予審理，其犯罪嫌疑不足，不能成立罪刑者，一律省釋，已決人犯，罪刑執行僅差二三月者，或原案輕微，刑期又甚短促者，或刑期尙遠，而病勢確重者，分別准其恩釋，或交保醫調，至於添置病室，改善病室，及設看護，整理醫藥各項，與夫施行清潔衛生之法，爲速修毛房，疏通陰溝，規定每日發給石灰臭水，購置土料痰盂，增加囚犯飲水，藥茶，米湯，每月因犯各□頭兩次等等，亦擬有簡明預算書，刻正呈請謝汝霖縣長核示中云云。

南川至渝電話
線路應繞道綦江

【青年社】二十一軍部令南川縣長施曾慶，辦理長途電話聯絡線，該縣長昨將辦理情形，報請劉軍長鑒核，當奉指令云，呈悉，查各縣聯絡線路，應由各該縣直接辦理，由南至渝之支線經費，應由該縣自行設法籌措，至於該段線路，仍應遵照本部規定，繞道綦江，以便檢查，而歸劃一，此令。

黔江妖教
阻擾稅捐

【青年社】黔江縣縣長吳鴻仁，近以該縣妖教阻擾稅捐，不獨肉稅無法加收，即各機關原收□契糧各稅，均被阻抗，重慶大學肉稅附加改征二角一層，認爲目前實不能收，俟地方平靖後，再爲加征，頃己具呈向二十一軍劉甫澄軍長請示云。

重慶商業場
平民書店
時事月報　四月號　每册二角五仙
國聞周報　第十三期　每册一角五仙
上海戰事畫刊　己出兩集　每集五

商業場內義記唯一書局新到
利生指導叢書　全部四册　定價三元
內容：分工藝製造，生物畜養，農藝種植，業外生利，減售七五折

全國馳名
三能膏

掃滅濕毒之救星到了
(1)能治足趾間奇癢之濕氣或爛趾了
(2)能治刀傷及水湯火傷
(3)能治皮膚濕熱瘡及無名腫毒
新加坡華新藥房發行
太平洋□□經理

渝簡馬路客車時間價目表

附城段車　七星崗車站上車　電話一九〇
七星崗　兩路口　上清寺　石廟子
土灣　小輪坎　覃家崗　新橋
化龍橋　每站一角
由七星崗車站至新橋車站　午前七時九時十一時午后一時三時
由新橋車站至七星崗車站　午前八時十二時午后二時四時

巴縣段車　上清寺車站上車　電話六六〇
上清寺—六角—新橋—二角—山洞
高店子—四角—賴家橋—二角—陳家橋—四角—青木關
上清寺上行時間　午前七時　午後一時
青木關下行時間　午前九時　午後三時
到璧山由青木關換車
梁由青木關一天可到

巴璧通車　上清寺車站上車電話六六〇
上清寺每日午前七時　午後一時　上下同時開車
馬坊橋
馬坊橋票價每位四元　距永川城五十里　永川又有汽車直達
省城乘客先時到站購票待車　成都到重慶兩天可到　中途不停
每客攜行李十斤逾重每十斤加票價一角
包車以十六人計算隨到隨開
準時開車風雨無阻

金鑽

敢死隊長自殺

台灣華僑張顯如，因在台灣飽受日本壓迫，這一次於暴日進佔瀋陽之際，張遂糾合同志，成立了一個驅日前線敢死隊，而自任隊長。

不料這個敢死隊多災多難。在東北實行參戰因缺乏訓練，致遭失敗。入關後在天津又爲日警捕殺兩名。繼往洛陽請願，又被劉峙認爲反動，將隊員捕去三人。張因迭受激刺，遂購服安眠藥片自殺，現雖被救，惟生死尙未可料。

張顯如是不是反動？我們因爲距離太遠，自然無從得知。不過他成立敢死隊之後，公然開到東北前線去實行參戰。而他們全隊隊員的工作，也是再接再厲，不怕犧牲。既到山窮水盡，無路可走，而張始以自殺踐其敢死之宣言。這種「硬幹到底」的精神，在現代的青年中，總不能不說是難能可貴了。

四川據說也有敢死隊，也有難赴隊。赴難隊呢，已在宜昌被把黑幕揭穿，勢成瓦解；而敢死隊呢，更不知在夔門以外，作何消遣？生耶？死耶？抑腰橐既富而遂另改行道耶？其視張顯如等之行動，不知亦會愧怍於心否？

本報嚴重警告電報局

各種專電屢被電局擅行偸漏　爲尊重主權計去函嚴加警告

本報省外發來專電，屢被電報局偸漏，布，曾屢加警告，殊事隔數日，而又故態復萌，雖近兩月來因本報警告之結果，稍形馬虎，然昨二十八日，又發生偸電情事，本報爲尊重主權計，特去函嚴重警告，茲將原函披露如次，逕啟者，敝報專電，屢次被偸，迭經函請貴局注意，頃得油印物一紙，寫明上海無線電總台公電，而紙末則有重慶電報局披露數字，細閱之下，第一段自停戰會議起，至進犯瀏河止，完全與敝報昨日專電一字不殊，似此情形，顯係竊漏無疑，茲將敝報原電一紙，與貴局之油印物一紙，一併奉上，即請貴局查明賜覆，以釋疑慮，查電報局應維護通電人之權利，今既發生此種現象，在敝報固感不幸，倘不設法改良，恐亦非貴局前途之福也，此致重慶電報局，新蜀報啟，四月二十八日。

警備部　便利呈訴人

特定規則七條

【青年社】此間警備部爲便利呈訴人申訴案情，並免除繕狀需索痛苦起見，特規定代繕詞狀規則七條，用除弊端，原文如下：

重慶警備司令部代繕詞狀規則，一，本部爲謀呈訴人免除代繕需索痛苦起見，特設繕狀員司專辦其事以期剔除弊端，二，本部繕狀處設雇員二員受本部値日副官之指揮，三，繕狀員應守職務如左，甲，對於呈訴人請求代繕各狀，務須詢明案由始末詳爲敍，俾易核閱，乙，代繕各狀一律字跡端楷不得潦草，丙，代繕各狀均於狀尾加蓋各該員代繕圖章以便查考，丁，不得於規定手續外格外需索，戊，遇有人民自行擬遞之狀，即由當事人於詞尾聲明自撰字樣並由該員等檢查合格，加蓋自繕圖章以示區別，惟每件須徵記費一千文，四，代繕手續費規定如左，甲代繕訴狀每張銅元五千文，乙代繕保繳領結各狀每張銅元二千文，五，每日所征手續費每日塡報庶務員負責核收，六，違犯二三四五各項規定者輕則記過重則撤懲，七，本規則自公佈日實行。

渝劉□□劉

請保護測勘隊

昨函請二十一軍軍長劉湘，二十四軍軍長劉文輝，令飭江津縣駐軍暨縣府保護渝黔馬路測勘隊，其原函云，逕啟者，案據渝黔路測勘隊長申以莊呈稱，竊職隊測勘渝黔路巴縣段，現已完竣，刻間已抵江津，□縣府，轉飭該縣所屬各鄉鎭力予保護，幷祈協助指導，以便趕測而利進行，等情據此，査渝黔馬路，關係川黔交通，至爲重要，由黔至溫，早已通車，惟渝溫一段，尙未興修，前准貴州省府迭電催修以資連絡，當由本部組織測□先行從事測勘，俾便計劃興工在案，該測勘隊對於巴縣段既經測勘完竣，自應續測，所請保護之處，自無不合，除指令外，相應函請貴部查照，令飭江津駐軍暨縣政府遵照保護爲荷，此致國民革命軍第二十四軍軍長劉。（聯合）

保護耕牛

劉湘令警備部　嚴禁私行屠宰

【聯合社】二十一軍劉湘軍長，昨訓令重慶警備司令部彬保護耕牛，茲探得原令如次，爲令遵事，照得保護耕牛，中央早有明令，本部禁止屠宰，亦已三令五申，近聞渝市屠宰者，仍復如故，其何以維農作而重民生，查各鄉私宰耕牛者，均以重慶爲最大銷場，應即責成該司令嚴飭城門衛兵，及警察所，遵照本部保護耕牛章程，遇有無票之耕牛及四鄉牛肉之赴渝市售賣者，即行拿送該部訊明，如係盜竊私宰，即予依法懲辦，重慶市回教人，築牛宰房，並由該司令派員隨時稽查，本部亦派員私查，其肩有犂痕者，無論水牛黃牛，或老病之牛，均不准宰殺，違即依法處罰，爲此令仰該司令即便遵照辦理，並轉令菜牛宰房遵照，仍將遵辦情形，具報査考，切切此令。

江北請求合併治安機關

因鑒於本市合併成績之優美　故願統一事權以收實際功效

【青年社】重慶市江北區公民代表石序林淸光冉斌等十餘人，近以重慶城廂各治安機關合併後，成績頗佳，昨特具呈警備部主張該區軍警團亦應速行合併以符縮減規定，原文云，呈爲呈請實行合併軍警團治安機關，以符縮減規定，敏捷指揮，並懇增設副處長一，以肩督飭警團專責，而重公安事，竊江北毗連重慶，復與重慶同爲一市區範圍，地當兩江衝要，華洋雜處人煙稠密，街市延長，下迄三洞橋，上達上官廟，約計十里左右，雖與重慶廣狹不同，一般民衆對於利害，如防匪之暴動也，恐盜賊之噴難安，恐盜賊之肆刼也，則坦途亦險，遭値國難當前，共匪四伏，時思蠢動，治安前途，益臻緊張，無時不賴軍警保安維持秩序者，固與重慶區居民同一喁望，乃幸蒙我軍長備念時艱，防患未然，對於重慶市城防公安團務三機關，早經宣佈合併辦理，以期統一事權，俾收實效，具徵意美法良，惟於密邇江北市區，所有城防公安團務各處所，仍係分設，公民等，竊以爲指揮既不統一，勤轉轉多窒礙，彙核區現有之警察，僅三十餘名，而開支月達一千元以上，團務亦諸多廢弛，均實有改絃更張之必要，故本區治安機關，似應仍照鈞部合併公安團務辦法，早日歸併，期收敏捷指揮之效，並懇選派幹員，素與本市區公安團務□方較有歷史有成績之人員，於江北城防辦事處，增設副處長一職，以便滯通，而資督飭，經費一項，即將本市原有公安團務等費撥充，不另增籌，此種辦法，在公民等毫無所求，誠以大局飄搖，共黨滋蔓，一得之愚，未敢合默，不揣冒昧，聊供芻蕘，所有呈請實行合併軍警團治安機關辦法，及增設副處長各緣由，是否有當，理合呈請鈞部採擇施行云云。

二十一軍防止漏稅

令稅捐局審爲監察　弁兵庇護禁品將受干涉

此間二十一軍部，爲嚴禁商販於貨件內挾帶軍用藥品，及偸漏稅捐計，昨日特出布告，准其任何人于發覺商販有挾帶及偸漏等情，赴部密告，一經查獲，即以全貨十分之四提作獎金，其布告文云，爲佈告事，近査商販運貨出口，每於貨件之內，挾帶軍用藥品及材料，違禁偸稅，均屬不法，除嚴令稅捐總局航務處監察處，轉令各驗卡認眞嚴查外，合亟布告軍民人等，一體知照，嗣後，無論何人，確知商販有挾帶禁物情事，准其密報來部，一經查實，即予盡數沒收，並照章以所運貨件全額十分之四提作獎金，以資鼓勵，而維禁政，切切此告云云。（新生命）

又訊，此間稅捐總局以近來發現有不肖弁兵，庇護禁品，及漏稅煙土事項，該局迭會辦以此種事項發生，對於稅收前途，實屬有關，乃於日前特呈請軍部辦理，茲將該局原呈抄錄如下，呈爲不肖弁兵，庇護禁品，懇予轉飭各該長官嚴加約束，並令行警備部派隊協拿從嚴懲辦，暨予佈告嚴禁以肅法紀，仰祈鑒核飭遵事，……項稅收，對□□□一項，尤爲特別注意，故於接收之初，即分派各督察員，幷令各所委員認眞查緝，計先後查獲無花土藥多起，約重一萬餘兩之多，其間時有發現不肖弁兵，出頭包庇，勢甚猖獗，不可理喻，督察員勢孤力微，不能行使職權，妨害任務，實非淺鮮，擬請鈞部令行各該軍隊長官，嚴加約束，幷飭重慶警備司令部，嗣後對於職局督察員報請協拿，該部附近部隊，立予協拿，其違禁物及漏稅貨品，提局處理，不肖弁兵即送警備部按軍法懲處，並懇從嚴佈告，以彰法紀，而維稅收，所有呈請各緣由，是否有當，理合具文呈請鈞部俯賜察核，指令祇遵謹呈。（蜀聲）

疫症　漸次發現

極應注意

値此春末夏初，每年來均有疫症發現，然未有如今歲之盛者，茲特調査其情形如次，病初爲頭昏不飲食，旋即現吐瀉痧作之狀，又如城外棉花街仵家部譚建全連患上述之症狀，竟達六十餘人，此病以貧苦人患者居多，特誌出以告有衛生責者，速爲設計，防患於未然，以顧市民健康，免其瘟疫之傳染，則爲幸也。（渝州）

第四屆成區會考改期

提前於六月廿日在渝舉行　重慶大學畢業生亦將與試

廿一軍軍區第四屆中學會考，曾經軍部決定於七月十日在渝舉行在案，現軍部改定於六月廿日舉行，昨已電令各市縣學校知照，通令各市縣長各校長遵照矣，其原電誌次，急萬縣王市長，萬縣省四中陳校長，涪陵省四中師劉校長，酉陽省五中陳校長，夔州共立中學李校長，合川武勝嶽池梁璧山鄰水大竹梁山墊江長壽酆都涪陵忠縣萬縣雲陽開江開縣奉節巫山巫溪酉陽秀山黔江南川石柱巴縣江北各縣縣長，省立女師林校長，省立二女師□校長，省立女職校李校長，川東共立師範學校甘校長，川東共立高級工中會校長，重慶共立中學陳校長覽，本部舉行第四屆中學以上學校學生畢業考試，期間原定七月十日，現已提前改定于六月廿日在渝舉行，所有本期畢業班學生課程，亟應趕授完竣，以便屆期申送赴考，仰即遵照爲要，軍長劉湘儉印。

又訊，廿一軍部昨致重慶大學一函云，逕啟者，本部舉行第四屆中級以上學校學生畢業考試，期間原定七月十日，茲提前改定於六月廿日在渝舉行，所有貴校畢業班學生課程，亟應趕授完竣，以便屆期赴考，相應函達，請煩查照爲荷，此致重慶大學。（聯合）

江北國難費

民衆請求結果　減少一千五百元

江北縣六次行政會議議決，國難救急費，城區攤派八千元，該縣商會主席林煥卿等，以商業蕭條，無力担負，齊赴軍部請願，各情已誌前訊，但其結果，今始由該主席林煥卿具呈縣府文內得悉，茲將原文錄誌，以資參考，呈爲請令飭城區區長督飭派收事，竊此次軍部派國難救急費，經第六次行政會議決，城區派款八千元，飼由城區商民等具文約同傳區長全福，一同馳赴軍部請願，蒙軍長派財務處唐處長接見，謂江北城區商號零星，紳耆靈無，此項國難救急費，應由該縣城區紳商負担，面允邀商縣長，酌量減少，昨（廿八）日又蒙憲座召集開會，謂面見唐處長，已核減爲五千五百元，速即商同傳區長酌量催收楚繳，因惟同會僅十一幫，零星小貿未入會者，尙有十分之七，且軍部原文及唐處長面諭，皆稱係紳商同負，商會無拳無勇，除已入會之商，可約同督收外，其有未入會之商，及城紳，非令飭傳區長會商七坊坊長協同派催收，實難爲功，爲此具文呈請鈞府，懇即令委城區區長督飭派收城區七坊國難救急費，以專責成，而紓國難，謹呈云云。

通遠門外

有人販賣人口　實屬違背人道

通遠門外神仙洞街袁某，營棧房業，去年八月突有姚姓老嫗率同壽年婦女四五人來該店投宿，袁見其行跡可疑，加以盤詰，姚嫗初尙支吾，繼因逼問急甚語塞，始吐實情，自承爲販高腳騾子者（即誘拐販賣人口之俗稱）請袁勿聲張願爲物色佳麗以報，事後苦無所得，迺將伊女小姑（已適人而壻他出者）誘嫁袁爲妾，袁之大婦奇妒，而袁亦有平章之懼，勃谿之聲，聞於里閭，鄰有知者，欲揭其陰私而苦無機竭焉，適今春姚嫗又□□江販二女□□□，一己賣於□寺茨台基，一則暗藏袁棧樓上，事爲該里人偵悉，召集街正等，逕向袁及姚嫗質問後，其事遂寢，此中迷離撲索，一時尙難明瞭，而馬跡蛛絲，不難理會即得云。（二〇）

二十一軍部　免收稅票

令各縣遵辦

二十一軍司令部，前以各縣征收局，所用各項票據，除官契契格典契營業證，仍照規定征收工本費外，其餘一切稅票，一律免收，並不得格外附加，及需索印紙小錢，曾經通令在案，近査各縣地方附加機關，塡給各項收款票據，大都仍照向例征取工本費，就中不肖員司，藉復高下其手，任意需索，人民深以爲苦，前特令飭各縣政府，隨時考查，嚴加取締，以印製該項票據爲數甚微，即由地方款項下開支，毋再藉名格外收費，用輕民累，至征局征收正雜各稅，該部爲昭示覈實，藉杜流弊起見，特將各稅稅率，分別註明票面，各征局員司，塡給稅票時，應於稅票驗縫編號之下，正中塡明款稅數目，以昭愼重，其各縣地方經費，並由該部核准，附加各款，亦應分別種類，額數，於票據之後明白載齊，仍於聯單中縫，塡註收款數目，俾人民得以照額繳納，而免局內員司，有浮收朧取之弊，所有各種附加收據，務須先行分別檢取一份，報部備查，至員司朦取，由各縣考查督催禁煙委員，嚴密監視，□□□報，幷印就佈告多份，檢發各縣府，分發各□，廣爲張貼，以資□□云。（民衆）

民治報

五月一日復刊　改出一中張

此間民治日報，因經費問題，於四月一日暫行停刊，現決縮小範圍，改出一中張，改版以後，對於內容，力求充實，縮減廣告地位，內部負責人仍舊，惟編輯部人員略有裁減，已定期於五月一日復刊云。（聯合）

律師黃道亞事務所啟事

本律師昨已返渝現住南紀門內天燈街第二號院內執行律師職務凡關於民刑訴訟與非訴訟事件暨延聘常年法律顧問者均請逕向本律師事務所接洽可也此啟

戴紹甫被竊緊要啟事

鄙人紹甫于四月廿八日晨在金台旅館特二號失去高灘厚羅壽堂買賣紅契一紙於光緒五年五月廿九日地方在江北田壩大石壩處並牙帖陰湯文私章壹一軍軍部〇八八七號出入證壹枚除向軍部注銷幷江北縣政府暨警備司令部備案外以后發現以上各件概作無效此啟

□□峯古齋大批碑帖
本號新自山東運到大批漢魏六朝及歷代碑帖並有私家珍藏墓誌多種如承各界光顧無不克己歡迎
住武庫後街泰昌乾棧三樓

生生不已的東西
痰是
痰滯氣管，喉癢則咳，驅之不盡，咳嗽不止，咳不愈，傷肺益甚，至是氣逆而喘，必成肺癆，豈可輕視，速服羅艾療肺藥，俾得潤肺化痰，止咳理氣，再服連服，轉弱爲强，肺氣宣達，咳嗽除根矣
上海中發藥房發行
全川總經理　重慶九福公司
各大藥房均有出售

勝家機器縫繡女校
開學
就教縫繡裁剪
兩月可送畢業
遠近買機學習
又可寄食寄宿
一切詳載簡章
索閱即當照奉
五月二號開學
歡迎女界參觀

華瑋草帽
式樣新穎　完全國貨
夏日炎炎　雅緻不過
速買一頂　汗流皮破
免晒腦亮
總批發處　道門口勝家公司內

上都郵街
大誠彩
好機會又到了呀
洗染織補工廠
七五號歡迎顧主

第五十一期

（歡迎投稿文責自負）

日本帝國主義與中華民族之生存（七續）

穆濟波

我們要知道，人類可以征服天然控制天然，這是人類力量的偉大處。然而也有不可抵抗的自然現象發生，足與人類以鉅大災害。如果人類是可以由某一部分人類來武力征服一切的世界，便該只有武力征服人的人永遠存在了。但是人類的歷史與生物進化的現象，絕莫有這種全稱肯定的事實可以作爲例證。人類的歷史與生物的現象上，所告訴我們的，恰恰相反，凡恃武力施行強暴者，莫不滅亡。古代生物界中，許多毒龍怪獸鷙禽惡物，如今安在？即是虎豹犀象這一流能進步的生物，他也有他不適生存的原則存在，看看趨於滅絕。

在人類歷史上有幾位純用暴力的代表人物，如中國的秦始皇，成吉斯汗，如馬基頓的亞歷山大，如羅馬的愷撒，如法蘭西的拿破崙，這些人的功業有莫有切實的把握，堅強的基礎？以軍備戰略優於各國自詡的威廉大帝，歐洲戰爭結果如何？

人類的世界，絕對不是暴力最上的世界。人類的生存，絕對不是可以由暴力掠取而獲得。

人類的生存權益，亦絕對不是可以容許用暴力來加以最大的迫害，便爾屈服而毫無抵抗的事。無論在那一個低下甚而至於墮落了的民族中間。

我中華民族有這樣悠久的文明，我們的民族精神，經了千萬年民族生存實際經驗的洗鍊而有今日，我們的民族，從生存競爭中經千萬年而始終存在而且與日俱進的無形擴大，果眞全無一點能耐嗎？

一切帝國主義者，以一時的勝敗强弱來估量我們，蔑視我們，遂信他們的武力，可以對我任意掠奪，這是一種錯誤。我中華民族自有他立國的精神與生存的經驗。簡單點說，我們不肯用武力侵掠他人，同時便不承認別人能夠以武力來克服我們自己。我們蔑視武力，同時也更仇視暴力。誰能抹煞人類生存的眞義，誰能侵犯我民族生存的權益，我們即以他所施於我者給予於他。我們維護我們的民族生存權益，當然要保障我國家領土主權之完整。破壞我國家領土主權之完整，妨害我們民族生存權益的强暴，我們不容許他的存在，爲自己，爲人類，絕對不應當容許他們的存在。（未完）

搗毀神像之種種

——無聊雜記之五——

枚詰

記得十幾年前在家里讀書的時候，常常聽見鄉人談起眉州的城隍會是怎樣好玩，嘉定的炎帝會又是怎樣的鬧熱！嘉定我沒有去趕過會場，不知道究竟熱鬧到嗉子程度？而眉州的城隍會唱壩戲，確是擠得人山人海水洩不通。戲，大概要唱個幾十天，都是勞民傷財由各幫各行分担的；而道士和尙也藉此斂錢，其它流氓痞棍之大穩大索我可不清楚了。

據說，嘉定的炎帝會，每年要消耗好幾十萬，那自然，善男信女們是不遠千里或者十幾里來甘願受穩索的。我很不明白這般人的心理，爲什麼那樣崇拜偶像？

這是前幾天得的消息，說是駐軍某團長禁止辦炎帝會，並且搗毀了那勞民傷財的神像，以爲破除迷信之先聲。也怪，炎帝像一搗毀，而嘉城便起火，延燒幾千家。這是無疑的，一般藉神斂錢的流氓痞棍，借此以示神怒而欺小民也。然而善男信女們不知被愚，反怪某團長不該破除迷信，眞是滑天下之大稽了。

從前有一位同學的，在家鄉辦學，也曾搗毀過一回城隍像，遂被縣中土豪劣紳壓迫，致不能歸家，聽說，他出走不久之後，而像神依然恢復了。而小百姓們便等於多派一次捐款，豪紳痞棍之勢力大矣哉！

雪（四續）

夢華

舞台上的白肉像蝴蝶般的翩躚舞着，她一眼就看花了，伴着兩個男性，跑進這熱鬧的場所，這已經打破了她一生的紀錄和經驗，而況現在一個男性是在狂熱的追逐，一個男性又是在沈默的勾引她，很懇切的戀愛着，她不知要怎樣應付他們了。

k先生漸漸問到她的家世，好似很親切的關心着她的將來，她從他坦白的態度所麻醉，漸漸的大膽同他談起來。華君是故作無心的祇注視台上，舞女的續着圈兒舞，把華君擾得低下頭了。

想到此，雲女士心緒更特別的忙亂。努力將自已環境放在選擇愛人的觀點上分析，她私自把k先生同華君對比，她無法找出彼此優劣之點，因爲這是一個短時期的接觸，彼此的假面具，眞肚腸，尙未充分的發見和表示，這使她，緒異常的不安寧。（未完）

遠天孤鶴淚（蘊霞）

樂有寺和楊星先生韻

萬里晴空霽色開，爲尋幽寺入雲來。人家掩映圍芳，茨野徑崎嶇闢草萊。樹影烟連山影綠，鐘聲時入鳥聲催。松風和月渡溪水，疑是飄仙今又回。

東風

東風隨意到天涯，又向長隄問落花。春水笙歌名士舫，綠雲樓閣女兒家。橋橫柳外晴江好，路繞榕陰石徑斜。不是天台山下客，何來仙子飯胡過。

望都門

不堪回首望都門，漫漫黃沙鐵騎奔。壯士抽刀海水碧，英雄喚渡大江昏。西風短草妖狐火，冷月枯楊蜀帝魂。大好江山如夢裏，依舊猶認血花痕。

長篇小說　柳絮飛

夏忠道著

這樣平靜的生活過了半年，她的畫工更有驚人的進步。果然試驗的成績，是在甲等前三名免費之列。全校的男女同學們，誰個不羡慕她稱贊她呢？

同班的陶理時，畫工和絮飛不相上下，他的英文尤其特長，一進校門，不是在課堂上，便是在圖書館，不住地流覽，他還在研究心理學與教育學。絮飛抱定不交朋友的宗旨，但是對於陶理時卻很敬佩。在他那捲曲的頭髮上，可以看出他聰明的天才來。他并不闊綽，時常都是一身布質學生服，但是很乾淨。那種樸質的精神，在絮飛的心目中，另有一番[illegible]，可以說她有點愛他了。

在這寒假期中，上海的雪比去年下得更大，足足積五寸厚才止住。法國公園的雪景是何等的美妙呵，一片銀白色，反映着分外的鮮明，無數的紅男綠女前去觀賞或者寫生拍照，絮飛也興致勃勃的到那兒去觀光。陶理時一人已先去端坐在池邊，差不多要把那幅畫弄成功了。

「密斯特陶，來得好早？」絮飛打招呼。

「呵，你也來了？密斯柳！」陶理時站起來。

「這幅畫好生動呦！」

「嘿嘿……：」

（三十二續）

重慶萬國儲蓄會

會址　白象街第九號

一九三十二年四月份得獎號碼

第一特獎　川省儲戶一一四八四號得洋五萬元
第二特獎　一三六二六號得洋六千八百〇四元
頭獎　六九零一三號
三獎　六二三四零號　六四零一零號
四獎　五六九三二號
附獎　五七五九零號
尾獎　（七）字

以上獎號電誠恐有錯總會號單爲準

萬國儲蓄會啟事

儲戶第五七五八五號吳儀成君暨本年三月內代表吳君前來敝會交涉之某君均鑒　逕啓者茲因有事面商請即駕臨敝會一談爲盼此啓

尚志書店

經售商務印書館各種圖書文具　地址白菜巷禹路

四川益農養蜂研究社重慶第一實驗場

出售三黃環節意大利種蜂

接洽處　重慶商業場平民書店　印有簡章函索附郵票一分卽寄

大減價

眞正意大利金黃蜂種

本場在敝都經營蜂業久蒙社會推重茲以提倡內地實業起見願將原牽黃蜂多箱減價分售一切手續請逕函北平本場或就近向本埠接洽處商洽無任歡迎

北平明明養蜂場啓　地址北平東直門南小街八十九號

重慶接洽處　彈子石洋火廠鄧公館

華盛大減價

三星期　五月一號起

纖綢廠襪廠洗染廠和家庭間的主婦均請特別注意

（一）用「精練胰子」精練絲毛棉麻及人造絲等織物有使牠們光澤優美得量較多的能力

（二）用「精練胰子」洗濯毛棉麻和人造絲絲等織成的衣服帽襪等類有使他們光澤不褪永遠如新的能力

重慶小小纖維精練胰子廠製造

總經售處縣廟街美趣時顏料行

（尋人）

敬啟者萬縣三一甲譚振鈞號友三所生二子長曰家倫業耕次曰家藩業於前歲蓉城志誠法政院讀書計今春上期畢業不料去年底外甥艾纖芬來函報稱家藩突於冬月二十六日出校失踪覺由本校學友熊叔權[illegible]憑起女色忿爭死亡攸關該叔權特力請家藩出校代爲疏通隔閡仍收[illegible]去如黃鶴然不復返校雖艾君着手實行清查仍無信音或云家[illegible]先退避[illegible]君相遇於街立談伊現在某軍部充當連長之職但追聽途說未獲眞信究[illegible]何方若有人知者請從實寫信詳告自願酬勞洋廿十元至十五元通信處由[illegible]華街交寄羅有功樂號信到洋即兌上決不食言抑或將家藩着人送回更願償洋三十元以作酬勞之費外則感恩不淺矣三一甲譚友三叩請

四川美豐銀行

本行呈准國民政府財政部立案註冊領銀字第一〇七號營業執照在案依據新章資本五十萬元已於三月一日全數收足茲將本行營業範圍列左

（一）各種存款
（二）各種放款
（三）各種匯兌
（四）貼現
（五）押匯
（六）各種貨幣及生金銀之兌換或
（七）代現收付各種款項
（八）保管各種貴重物品
（九）其他商業銀行一切事務

育德電影院

名片出世破格減價

太太小姐們花錢不多就可以看影戲　准於四月二十三日起每天開映兩場風雨不停

國人所刻刻不忘之電影

是造成明星影片公司鞏固基礎之國產電影　是中國數大電影明星之偉大創作

張石川導演　包天笑編劇兼說明　朱飛　張織雲　楊耐梅　鄭小秋合演傑作

全部空谷蘭

全部二十大本兩次映畢注意映期　四月二十六起映後集

時間　午場十二鐘起　晚場六點半起

價目表

三樓女座　一千二
二樓女座　一千八
三樓男座　一千八
特別座　二千六
包廂座　四千八

晚場票價

三樓女座　一千八
二樓女座　二千四
三樓男座　二千四
特別座　三千六
包廂座　六千二

環球電影院　重慶商業場　東舞台舊址

宣傳已久各界顧客渴望早到的

胡蝶主演偉大國產新片開映了

四月二十六號起至二十九號止星期二至五連映四天

開映明星公司民國二十年第一部鉅片

名導演鄭正秋君費一年半的筋的結晶

耗資十萬元　攝製十數月　鬨動國內外　一致讚美的

紅淚影

切合社會實況唯一警世諷刺愛情悲劇　藝術特別佳片

共長兩集二十大本廿六起開映前集五月一號起在新川接演後集

劇情淒馨哀艷與空谷蘭桃花湖相等價值

背景則採用世界最風行最時新佈置的立體式背景　別緻偉麗美化空前罕見

時間　午場午正十二鐘起　晚場夜七點鐘起

午場票價　女賓座四千六　頭等座洋四角　堂包廂洋七角　樓包廂洋一元

晚場票價　女賓座四千六　頭等座洋四角　堂包廂洋七角　樓包廂洋一元

又新大舞台

四月三十號午台

彭天喜　魏香廷　喜春林　羅清明　雙盡忠
吳小雷　邱小秋　獻許降
楊子臣　月月紅　傅又林　獻頭　公堂
唐彬如　卜松年　黃志賢　翁雲成　小牡丹　劉玉珊　龍骨扇

夜台

魏香廷　彭天喜　喜春林　唐彬如　虎牢關
邱小秋　小牡丹　三拉　堂會
吳小雷　蕭翠碧　王婆　罵鷄
小蕙芬　黃志賢　牧羊　涇河
文玉　小蕙芬　裁衣
楊子臣　月月紅　黃志賢　羅清明　問堦　尙書
卜松年　劉玉珊　同門